京城日報

十五日夕刊

發行兼編輯人 泥谷良次郎
印刷人 小川三之介
發行所 京城太平通一丁目 合資會社京城日報社
電話 光(長)四〇番 振替京城三〇〇番

…收穫豫想高は…

在來種 內地種 黄色種

…あるが之を本年の畑租收穫に比すると朝鮮種は二割餘の減となり內地種は七分增黄色種は約九分の增…

瑞內閣總辭職

【ストックホルム十四日發電】瑞典政府は總辭職した併しドライゲル首相は來年一月の議會開會迄留任すると

獨逸內閣危機過ぐ

【伯林十四日發電】獨逸內閣の危機は終つた觀がある之れは中央黨が現在の聯合を維持すべく決議を通過したからである

保守自由協調
英國總選擧形勢

【ボルドー無電十三日發電】英國の總選擧運動は保守黨と自由黨は勞働黨が過半數を得るの恐れある地方に對し双方協調を保ち之れに當るべく兩派の地方的協調に努力して運動は引續き行はれてゐる

米海軍の大演習
著々準備を進めてゐる
ヤンキー式の惡戲

【東京電話】亞米利加が先般もヤンキー式な國民的大演習を擧行したが明春一月より九月に亘る間に世界空前の海軍大演習を布哇附近に於て行ふことに決し既に近く演習計畫も確定した模樣で着々實行艦隊の步を進めて居る、この內容が進められるにつれ世界列國の政治界に多大の衝擊を與へ近くは第三次軍縮會議さへ開催されんとする時主唱たる米國のこの行動に列國も等しく驚異の眼を見張つて居る而も亞米利加はこれ等の空氣に頓着なく軍備充實に猛進して居る即ちこの大演習の目的は太平洋、大西洋、兩艦隊を合せ布哇進擊に出んとする敵國を攻めこれを極東に追ひつめ歐洲海軍とも共力して敵國を全く殲滅せんとするもので一月各根據地を發し二月サンペトロに達し三月より六月にかけホノル、附近にて艦隊と合戰し九月に掛けて各艦隊と共に東洋方面へ進出し歐洲と共同作戰使用上に於ける食糧、石油、兵器の補給作戰を實施する筈であるが演習區域は桑港よりミッドウエー島に及ぶものである

獨逸委員歸還

【ボルドー無電十三日發】巴里に於て佛國委員と交涉中であつた獨逸委員は交涉の內容及佛國委員との意見一致の基礎たる報告の爲め伯林に歸還した

ドウス案は
獨逸にも適用

【ボルドー無電十三日發】賠償委員會は議定書により獨逸にドウス案適用の件を議決し右ドウズ案實施の爲めレンテンマークの發券及新紙幣の鑄造に關する發行法を實施する事に決定した

ルール鐵道利用權移る

【ボルドー無電十三日發電】ルール地方に於ける獨逸鐵道を利用する權限は今回、新に創立された獨逸鐵道會社に移された

土國國會召集

【ボルドー無電十三日發電】土耳其政府はモスール國境問題討議の爲めアンゴラに國會を召集した

航空機二千五百臺常備案

【華盛頓十三日發電】陸軍卿ウイークス氏は五ケ年繼續で二千五百臺の航空機を常備せんとする航空隊充實案を議會に提出した

決して戰爭には敗けて居らぬ
兵を引いたのは居住民の身の上を思ふからだ……盧永祥門司て語る

【門司電報】長崎に亡命して來た浙江督軍盧永祥父子、上海護軍使何豐林竝及幕僚數平氏以下十名は當分の安靜の地を別府に定むべく昨十四日長崎上陸、同日急遽旅裝を整へ同夜出發、十五日午前七時四十五分一先門司着、同八時四十分門司發列車で別府に向つた、盧氏は一見好々爺で終始默々として何事か考へる風であつたが通譯を介して語る

自分が上海を 後に貴國に參つたのは戰爭に敗けたからではない永く對峙して戰局を永引かすれば上海居住民に此上一層の迷惑損害を蒙らしむるであらうから自分として忍びない爲め貴國に參つたのである何豐林氏は終始自分と行動を共にしてゐる關係上一行を共にした際である、浙江軍と奉天軍とは緊密な連絡を採つてゐたのであるが今回自分の退去に依つて奉天軍の軍略に支障を來す事はあるまい、自分は上海をたつ時上海の秩序維持其他を命じて來たが戰爭は**今後徐樹錚氏**が全般の指揮をなすに至るであらう今回は徐氏とは面會しなかつたが安福派と奉天軍と自分とは平素連絡を採つてゐたので今回戰に奉天軍が勝てば段祺瑞氏が出盧する段取りとなるであらう、自分は今日軍事上政治上の野心はない今後奉天邊りに行くとしても一私人として行くものである、幾分多年戰塵に汚れてゐた我國の風光に接して疲れた身體を休めようと思ふ、再び申上げるが自分は決して戰爭に敗けたのではない上海の秩序

居住民の平安 を顧つて兵を引いたもので今後自分が踏み止まつてゐたならば必ず江蘇軍を破る丈けの自信を持つてゐる云々

尙一行は一行中に盧致平氏の在ることを深く秘して今猶上海に在ると云つてゐるが盧致平氏の顏を見覺えある記者が盧致平氏に挨拶すれば氏は微笑を以て記者を迎へた

浙軍軍事會議

【上海十四日發電】盧致平、楊化昭軍に關する主戰派は十四日軍事會議を開き次いで徹底的に戰鬪を繼續することを決議し徐樹錚氏も之れが總司令たることを受諾し同日午後八時戰鬪を開始することを發表した

浙軍氣勢挽回
徐樹錚敗殘軍を纏む

【上海十四日發電】徐樹錚氏は十四日各團體代表者と會議の結果總司令として浙江軍を率ひてたつ事に決定し敗殘軍を纏めつゝあるが其麾下に馳せ參ずる者多く浙軍は頓に氣勢を盛返しつゝあり

東京市會議長

…取々であるが近藤議員を推薦せしむるに至るであらう…

【北京十三日發電】芳澤公使は十三日外交部に…

…高氣壓は本邦の東海上から半島の中間に擴がり朝鮮方面は雨他は曇り明日は曇り小雨の模樣

最後の一戰
を試みる計畫

【上海十四日發電】傳へられる所に依ると徐樹錚氏は盧永祥、何豐林氏等の後を受けて總司令となり楊化昭兵其他七千名を以て最後の一戰を試みるべく畫策中で軍資、彈藥等の問題につき目下佛國租界の某所で安福派の一味と密議中であると云ふ尙一說に依ると蘇州方面の浙江軍陣地はその儘で滬寧方面は戰爭の可能性があると

蘇軍機器局占領

【上海十四日發電】江蘇軍は劉河の機器局を占領した浙江軍の指揮將校は逃走したので指揮を失つた數千の浙江軍は戰線より引揚げ上海の支那町に逃入つた支那町に住んで居る外國人の談に依ると浙江軍は非常に規律嚴正で決して大規模の掠奪等をする心配はないと

山海關の接戰
直隸軍優勢となる

【北京十四日發電】直軍は十四日朝山海關總攻擊を開始し終日歇まず之れは總攻擊の準備にて十五日乃至十六日據攻擊にて勝敗が決定する豫定である奉軍は十三日山海關の一部を占領しながら砲彈續かず遂に退却の止なきに至り直軍は當時一個師團半に過ぎなかつたが其後吳佩孚の出陣と同時に增加し現在は三ケ師團を越へてゐるそれに反し奉軍は依然後方手薄の模樣にて今の處では奉軍が不利の模樣である

太沽沖の直軍出動
準備成る

【北京十四日發電】天津太沽沖に二十隻の汽船に乘船せる一個師團の直軍は既に出動準備成りこれが何れの方面に上陸するか興味ある問題と觀られてゐる

日露交涉再開を希望して
カラハン芳澤公使訪問

【北京十四日發電】十四日カラハン氏は芳澤公使を訪問したが右は露國協定に關聯し日本が進んで東支鐵道に關する日本の利害に就て要求して置いた返答に關する用談の爲と他の一面に於て日露交涉再開の緒を得んとしたものと思はれるこの際カラハン氏はサガレンの利權問題中の地域問題に付きては莫斯科政府よりの訓令の一部を示し露國側の日露協定を本年中に締結せねばならぬ理由を力說して頓りに日本政府に交涉再開を希望して居る

注目されてゐる地方廳の整理
千四百萬圓の削減

【東京電報】內務省所管の行政整理中最も注目せられてゐるのは地方廳豫算千四百萬圓の削減整理であるが聞く所に依れば大體人件費四一割、五分物件費二割見當となつてゐる模樣である但し右人件費の整理內容を聞くに

一、產業部長の廢止
二、郡長の減員
三、右に伴ふ判任官の整理である

英國に於ける最近の重要問題（四）
―英國にて 岡崎哲郎―

こゝに炭坑及鐵道の狀況に關して總選擧の際に勞働黨の發表せし狀況を記述することゝする。炭坑一日平均死者三、負傷者五一〇、最近五年間の死者五、六八三、然も炭坑夫一週間平均賃銀は三ポンド九志に過ぎない。然るに炭鑛主の年收入は

ダーレーバン伯、六四、三七〇磅▲ダーラム伯、五七、一三三磅▲ビュート侯、一一五、七七二磅▲ノーザムバーランド公、八二、四五〇磅▲トリイドガー卿、七四、三九七磅▲故ハミルトン公一一三、七九三磅

にして右六人の年收入總計五〇九一四磅に上つてゐる。されば國に經濟正義の見地より炭坑國有論が喧しく論ぜられたのも當然と云はなければならない。

鐵道は又斧の時代を過ぎて、各會社合併時代に進み、目下は四大會社により全英國の鐵道が管理せらるゝと云ふ狀況で即ち國有の機が熟したと云ふべきである。倫敦大學のラスキ教授は政府に提議して次の如きことを言つてゐる。「財政、國防等の重大事を國家に委任しながら銀行のみ之を私的企業となし置かんと主張するは、偏見に因はれて事物の進化を悟せざる門外者流の愚論である」と、又是を國際問題として論ぜられるも、ニューリーダー紙（勞働黨の機關紙）の主筆ブレルスフォールド氏は次の如き意見を發表してゐる「國際生活安定の爲に、外國貿易も國家管理と爲す必要がある」と。…本問題は五月十六日の下院で否決された。

住宅問題

本問題と關連し失業者の扶持並教育に關し、勞働黨は國家の急務として失業者全部を適當に、且積極的に扶持すること及必要に應じ男女失業者に職業教育を授くることと等を政綱として發表し何れも興味ある問題多きも茲には表題の問題のみに付き略述することゝする

勞働黨の發表（一九二三年）する處に依れば、住宅の不足數は約八十萬戶に及び、更に從來の不良住宅は約九十萬戶の不足が增加しつゝある。然るに一九二二年國庫補助による地方廳の建築せる住宅は、六七、八四八戶及私人企業によるものは極めて少數なるに拘はらず、…現在諸勞働者は二個の室に對し一週二十志を支拂ひつゝあるが失業者にして家賃支拂不能の爲に立退きを命ぜらるゝもの等が續出する有樣である。勞働黨は家賃調節も最要事項なるも右は最も緊急なれば家賃調節は一九二八年迄延期することゝして下院に附議し、下院委員會に於て決議せられたが保守黨の反對により否決された。

又一方此の急 を救ふ時の一手段として、失業者家賃支拂未濟の故を以て立退きを禁ずる旨の法律案を下院に提出せるも、保守黨及自由黨の一部は失業問題より生ずる負擔を家主と云ふ一團體に負はしむるは面白からずとの理由により否決された。右に對し…自由黨の少壯派こそ、將來自由黨が分裂する暁に於て勞働黨に來り投ずべきものであると云つた住宅問題に關しては、右手段の外地方廳資本家及勞働者の代表者を集めて調査委員會を作り、

大規模の住宅 建築案を作製せしめ、其成案を發表した。右によれば國庫補助に依り、今後十五年間に二百五十萬戶の住宅を建設することゝし、且其遂行に當りては從來と異り勞働者側の代表者も其委員會に參加することゝした。本問題に關し殆ど皮肉なるは、約二十日前より全英國に亙る建築關係勞働者全部（約七十萬人）の罷業で五六日前に解決の曙光が見えたとは云へ、依然として未解決のまゝである。

兩特別會計は廢止
來年度から一般會計に移る

【東京十五日發電】臨時國庫證券特別會計の歲入たる對支證券並に對支借款の利子は依然取れず內地の利拂金其他は收入の如何に拘らず每年三千萬圓近くを支出する必要があるので同會計は今日迄元金たる國用資金を喰つて僅に支出の辻褄を合し來つたのであるが此際根は元金（對露對支借款の分を除く）は最早僅に千萬圓程度を殘すに過ぎずこれが爲財政計畫を最も不健全に導き、臨時軍事費特別會計と共に財政計畫上の一大缺點となつてゐるので今回の行財政整理に際して臨時國庫證券特別會計及び臨時軍事費特別會計は十三年度限りこれを廢止し十四年度から其收支を一般會計に移す事となつた

整理案上院側へも提示

【東京電報】政府では特別會計に依る整理も完成した上で貴族院側からも諒解を求める爲め整理案を開いて之を提示する方針である

整理上出來
藏相實業界側から褒めらる

【東京電報】今回の行政整理の結果に對し財界も實業家も大體不滿足は免れざるも努力の跡は諒とし根本的見地の相違よりは多少異論あるも實業界方面に於ては妥當なる整理として稱讚を浴びせ藏相の人格を賞して民衆に好感を持たれしものと稱讚を惜まない模樣である

首相實業家招待

【東京電報】加藤首相は來る十七日午後六時より東京大阪神戶及び…

本黨對支申合

【東京電報】政友本黨は十四日幹部會を開き種々協議を遂げ左の申合を爲した

支那動亂は全支紛糾停止する迄を知らず戰局の進展と共に其波動從々大ならんとす政府は帝國特殊の地位に鑑み機會を失せず適當の措置をとるべし

朝鮮の鐵道直營は軍事上からもまた不可
某軍事消息通は語る

朝鮮鐵道の滿鐵委託經營問題に就て最近東京電報が傳へる所に依れば稍立消の成行きにある模樣であるが右に關し某軍事消息通は語る

朝鮮鐵道 の直營は以前から屢々繰返された問題であるが其都度立消となつた今回も之が實現が出來るかどうか目下の處何人も斷言は出來ない譯である、之を戰時輸送より見る時は無論千餘里の鐵道を兩斷して二元的にする事は決して好ましい所でない現在滿鮮方面には我軍隊を動かす程の假想敵國がないとは言へ何時そんな必要が突發するとも限らぬ

軍事輸送 に關しては現在鐵道當局と陸軍は常に緊密を保ち意見を交換し萬一の場合に備へてゐるし總督府と滿鐵とに分離されても之に對する方法は講ぜらるゝであらうが而も現在一元的のものが二元的のものとなり平素軍事輸送其他の關係者間の連絡が行はれて居らず從業員の訓練が缺けてゐるとしたら計畫だけは如何に立派でも其間の運用が圓滑に行けるかどうか

同一事業 同一目的と同一の路線を二つの當局者が別々に經營を爲すのと當局者を統一して一の首腦者を戴き同時に同一の命令が出るとは手數其他の關係に於て何れが得策であるかは實驗を要せない所であつて他は知らず軍事輸送上より見る時は朝鮮線と滿洲線とは同一の手により經營さるゝ事を希望むものである云々

大使命を帶びて
孫文の特使七名朝鮮經由奉天へ

【下關十四日發電】孫文氏より張作霖氏に致す重大任務を帶びて奉天へ向ふ孫文氏の子息にして廣東市長たりし孫科氏一行七名は十四日午後七時四十分長崎から門司着同夜十一時下關出帆の關釜連絡船で朝鮮經由奉天に向つた孫氏は流暢な英語で語る

一行は奉天に向ふのであるが其任務は言明の限りでない、奉天に幾日滯在するかも不明である李烈鈞氏は目下貴國を訪問して東京に在るが吾々一行の行動と李氏との行動との間に何等の連絡はない盧永祥、何豐林氏等は一行と共に上海から長崎に來り目下長崎に滯在して居るが行を共にしたのは偶然で盧致平氏も盧永祥氏と共に長崎に來て居る浙江軍の敗戰が目下の時局に重大な關係あるかどうかは今の所一向判明せぬ

とて要領を得させず總々の質問に對し孫氏は唯微笑を漏らすのみで答辯を避けた

樞議（十五日）
攝政殿下臨御

【東京電報】樞密院では今十五日本會議を開き攝政殿下の臨御あり御諮詢案

一、メートル條約改正案
二、宮城前世傳御料地の一部に地上權設定に關する件
三、木曾世傳御料地王瀧村附近に地上權設定に關する件

を附議可決し次で日露交涉の經過並に支那動亂に關し詳細報告する所があつた

高知補缺選擧
政友會は胎中氏擁立

【高知發電】三派共鮮色のあつた高知補缺選の候補者は政友會にては胎中楠右衞門氏と決定し一方憲政會は仙石鐵相が立たぬとすれば富田幸次郎氏を推す意嚮である又本黨は依然候補難に苦しんでゐるが結局水野錬太郎氏に落付くであらう

上院改革調查要綱
政友會小委員會で決定

【東京電報】政友會貴族院制度改正に關する特別委員會の小委員會は左の如く調查要綱を決定した

第一 理想案 貴族院の本領に鑑み政爭に超越し嚴正公平なる地位に立ちその職責を全ふすることを標準となし調查を進むる事その研究項目は左の二項に大別す

一、權限に關する點
二、組織に關する點

第二 實行案 憲法の改正に觸れざる範圍に於て其の改正し得べき要目に付き調查を爲す事

一、權限に關する件
二、組織に關する件
（イ）公侯爵方選の點
（ロ）伯子男議員の員數に關する件
（ハ）勅選議員の員數及停年任期等に關する點
（ニ）勅選議員詮衡に關する件
（ホ）多額納稅議員廢止及之れに代るべき議員選出方法に關する點
（ヘ）伯子男議員選擧規則改正に關する點

第三 選擧投票方法の改善に關する點其他

清亭に電信電話

平安北道定州郡清亭に電信電話事務の開始方に就き平三遞信局へ申請して居たが今回愈々同事務開始の事に決定し其準備に着手したと

辭令（總督府）

總督府通譯官 重信文敏
間島へ出張を命す
總督府中學校長 和田英
同 佐藤正作
出府を命す（各通）
同 關本幸太郎
裡里及京城へ出張を命す
總督府感化院教諭 伊藤藤太郎
隴北金泉へ出張を命す

府內下水工事

京城府土木課では先般より府內七箇所に一齊に下水工事に着手してゐたが大和町通り百五十一間、商品陳列館より水標町間百十五間、東拓前より水下町間百四十四間の三箇所は漸く此程竣工した尙旭町二、三丁目通り四百三十間も一兩日中に竣工する由

現物團日程變更

東西現物業者有力者及河田博士一行の朝鮮視察團一行は十四日朝釜山著十七日入城の所途中視察の都合上十四日朝釜山集合出發途中馬山、咸安、大邱、大田、裡里、木浦の視察を終へ二十日午後九時十六分入城し更に仁川平壤新義州城津元山鐵原等を視察することに變更した

公會私會

◇久保田氏送別宴 銀行集會所倶樂部にては來る二十一日午後六時より京喜久にて久保田積藏氏の爲め送別宴を張る由

人事消息

▲西村殖產局長 咸北淸津へ出張中の處十五日朝歸任
▲村瀨少將 平壤よりの歸途十五日夜入京十六日軍司令部訪問
▲野口次郎三氏（總督府農務課技師）江原道襄陽へ出張中の處十四日夕歸任
▲松木伊織氏（林野調查委員會事務官）不服申立事件調查の爲め慶南晉州郡へ十五日出發
▲中村駿中佐（軍高級副官）母堂の訃に接し十四日急遽東京市外中野町高圓寺下屋敷五五五實家中村克己氏方へ歸省

茶話

先日佛人瀬子招待で三矢警務局長が野薪といふ問題で「猫り居の官舍の山の野菊」の一句を吐出したのは既報の通り▲ところでこの句は三矢局長の實際生活の實感句であるソウで專らの評判だと▲三矢局長曰く、東京に居る時分は夜ねむられぬなんか云つたことは無かつたがどうもこちらへ來てからいくら新聞を讀んでも夜の十二時すぎてもねむれぬで困るとある▲誰に曰く局長の夫人は目下御懷姙が近づいてゐるので年末でなければ朝鮮へは見えぬのでソレまで局長はチョンガー生活であるとのことだ▲近頃に始まつたことではないが根も葉もないことがよく世の中には傳へられたがる▲最近手近のところでは夫人を毆つて興聞滿しく…な官吏生活けなどゝもの知り顏に云ふたぐゐ▲何も天下國家の大問題でないとしても夫人は毆つて題かであるのにソレを夫人を毆つてなどゝはあまりに亂暴な話だ▲京城名物の落花月がいよ／＼降落とある京城の秋いよ／＼これより深刻味を加へるか。

天氣豫報（十六日）

曇 小雨

十五日正午 攝氏一七度七 華氏六三度九
十三日最高 攝氏二三度八 華氏七四度八

滿潮（仁川）午前六時五十分 午後七時二十五分

▲懸賞當籤者發表▼

辨商會去八月下旬本紙上に廣告し懸賞募集答案抽籤は本月五日新聞社員及廣告扱店主立會の下に嚴正に執行の結果左記の通り當籤し入賞の諸君には通知書と共に賞品を郵送す

壹等 銀側腕時計（貳名）
京都府谷垣修次郎 石川縣田中宇太郎

貳等 萬年筆（十五名）
奈良縣尾崎忠義 三重縣山岡平次 福井縣山本甚三郎 熊本市中島三吉 愛知縣中田金三郎 大阪市杉本鐵工所 北海道小野寺恒次 愛媛縣橋本啓六 京都府岡崎邦太郎 神戶市寺崎八郎 宮崎縣菊地重九 廣島縣小松能孝 大阪府京谷 朝鮮姜人鳳 大阪市西鄕智治

參等 富久榮辨當函（五十名）
兵庫縣三好榮吉 尼崎市上田正義 朝鮮阿部甜子 大阪市大槻節二 …

汁のモラヌ 富久榮辨當函
横にしても逆にしても汁は絕對にモラヌ箸も菜入も「ガタツ」かぬ
各百貨店金物荒物店にあり
箸付（定價表進呈）
製造元 大阪市西區島尾町二六 富久榮商會

尺八指南
京城旭町一ノ二 電本二八四番 佐藤令山
○出張所 本町三丁目白井珍品堂方 ●本町四丁目竹中房方 ●龍山 川濱樂倶樂部內

今まで他に類のない珍本!! 一種五圓十圓で教へた祕法盡く公開!!
驚神的大祕法
三五判二百頁 頗る美本大好評 定價二圓の所 特價一圓二十錢 郵稅八錢
ハガキで申込めば代金引替共一圓四十五錢で送る
四百種滿載 記念の爲先着千名に限り 一册づゝ無代進呈
なまじい集
東京小石川表町 振替東京六八〇〇 進文館

街頭スケッチ……

内訌續きで手も足も出ぬ不逞團
國境被害は減った

平安南道を始め朝鮮國境各地に侵入して凡ゆる兇暴を逞しふしてゐた彼の不逞徒の被害は既報の通りであるが近來に至つて漸く減少し稍平穩となつた之は季節の關係もあるが此の侵入不逞團は大韓統義府中央派から分離した與東派の指揮する義勇軍の所爲であつたが最近中央派はこの義勇軍の暴戻を懲すために義勇軍第五中隊長金■以下數名の幹部を逮捕し殺害すると共に更に第一中隊にして殺害した不逞者の指揮官であつた白狂雲を射殺するに至つたので義勇軍も鮮内侵入の餘力なく義勇軍司令與東派は第四中隊長文學彬第二中隊長鄭淳第三中隊長崔志豐等と計つて中央派に對する復讐を爲すべく與東派なるものを設け目下盛に取衆勸誘を施し機を窺つてゐるといふ一方中央派は白狂雲射殺の文書を公表して義勇軍の罪狀をあばき立てると與東派は中央派追討文を公表するといふ全く日々内訌を事としてゐるが鮮内に入る餘裕は無くなつたのである

海軍少將が宿料踏倒し
例の藤井光五郎

兵庫縣下の某所に在る約一萬貫に近い火藥は危險此の上もなく縣保安課では百數人で曾てシーメンス事件で天下に醜名を馳せた元海軍機關少將藤井光五郎を再三呼出し其引取方を命じた爲め同人は默將の遺物を乞ひ廣島方面へ火藥貯藏所を探しに行つた儘姿を晦まして居る藤井は神戸に滯在中金に窮したものと見へ過去一ケ月間食費と立替金一千圓を踏倒してゐる（神戸電報）

大邱無盡事件

元大邱無盡會社長永井幸太郎に係る事件は去る十一日大邱地方法院にて懲役一年執行猶豫二個年の判決ありしに對し府民はその寛大の處置に注意の眼を見張り果して立會檢事が控訴するか否かは注意して居たが立會森浦檢事は十三日同判決を不當として大邱覆審法院に控訴した（大邱特電）

月尾島潮湯
廿日限り閉場

月尾島大潮湯は愈々本月二十日限りを以て閉場することになつたが今十五日より二十日まで六日間感謝デーとして入浴料自動車賃を半額にする由

少佐の妻女鮮童の眉間を割る
藥代を拂って事濟み

平壤府南町慶臺鎭の三男尚淳(七つ)は七日の正午頃平壤府東町陸軍官舍附近で友人五六人と遊戲中一疋のイナゴを發見したので其れを追廻してゐる内右のイナゴが陸軍歩兵少佐内藤清信氏宅の板塀の中に飛込んだので尚淳は板塀の外からニュット手を差込んでイナゴを捕へんとする所を内藤少佐の妻女まよし(三)が發見し『このチョンガ何をするか』と側にあつた石を拾つてイナゴに氣を取られてゐる尚淳に打付け尚淳の前額部に全治二週間の重傷を負はしめた尚淳の父は少佐の娘でも何でも構まやしないと憤慨して告訴すると力んでゐたが警察官や附近の者が宥めすかして漸く事なきを得た尚淳は目下慈惠病院で治療中だそうであるが藥代は内藤少佐が支拂ふ事となつてゐる模樣である（平壤）

お祭りが來た
愈々あすが前夜祭
各町競ひの催し物

お祭りも愈々明日に迫つたので稍もすれば遅れがちであつた各町の催し物も其筋の催促で十四日午後から續々と係官の手許に殺到し十五日正午迄には殆ど九分方の屆出があつたそれに依ると

明治町一丁目樽神輿大人小供各一人員百名、黄金町四丁目山車一大人小供五十名本町一丁目屋臺一本町二丁目屋臺小供神輿一人員六十名南山町一、二丁目小供樽神輿大人員七十名、黄金町三丁目餅神輿一小供用一、若草町餘興神輿一、臨神輿一人員百六十名櫻井町一丁目樂屋臺一人員百名黄金町五丁目樽神輿大人小供附人員百名本町四丁目屋臺一神輿百二十八附北米倉町樽神輿大小人五十名花園町筑前琵琶三十名

等で尚京城神社では十六日夜の前夜祭には神社境内で恒例に依り二輪加、角力、生花等の餘興を行ひ尚煙火を數十發打揚げる又旭町一二丁目では生花盆栽を陳列する外賑町其他での催し物は既報の通りである

四丁目樽神輿

本町四丁目から山車の代りに有志より成る純東京式樽神輿を昇き出し一段の景氣を添ふることゝなつた此の樽神輿は昨年終始東京會事務所前白牡丹前に飾つてある

お祭りに浮かれると泥棒に這入られる
家を明けな―本町署長語る

京城神社大祭例も明日に迫つて町内假物に活氣を呈して來たが府内各警察署では祭典兩日間は當番非番の警官全部を召集して保安の任に當らしむる事になつてゐるが祭例日の一般家庭の注意として鈴木本町署長は語る『御祭りの氣分が非常に濃厚になつて來たので警察當局でも府内保安に就ては極力警戒することになつて警官も祭日中は不眠不休の狀態であるが毎年祭日に於ては一般家庭によく留守を空けるので之を機會に空巣覘ひが侵入して意外の被害を被ることが多いので警察では萬全を期して警戒するが一般家庭で相當注意して空巣覘ひに襲はれない樣心掛けて欲しい』云々

重罪犯人の搜索に傳書鳩を使用する
大阪警察部の試み

近來重罪犯人が犯行後申合せた樣に交通通信の不便なる山中に入り潛伏し搜査上の困難を來すので大阪警察部では斯かる場合の搜査法に付研究考慮中であつたが遂に傳書鳩にて確實なる通信を以て搜査連絡上の通信に使用する事となり差當り數羽の小鳩を飼育訓練して使用する事となつた（大阪電報）

猛進主義は捨てゝ飽迄穩健に進む
最後の目的は同一であるからと 京鐵十月會の申合せ

十五日午前十一時安藤京鐵局長は黒澤次長と共に十四日會見した十月會幹事大橋、林原、古川、清田、須子五氏を局長室に召集し江口文書主任も列席して會談一時間に亘つて一同より取つたが會見の内容は十月會の解散要望にあるもの〻如く而し安藤理事は『十月會が創立當時の如く猛進主義なれば速かに解散して貰ひ度い、其主義を再三申した通り穩健なる言論機關として存在は殊更に干渉しない』と云つたに對し五幹事の中には飽くまで初期の目的の如く猛進主義を採らんとする者と穩健に先づ内部即ち全從業員の結束を堅くし一朝の時に備ふが有利であるとの見解を有する二説が出たが結局猛進主義者は少數にして最後の目的は同一である點に讓歩して氷解し極めて穩健に結束を堅ふする事を述べた

會の統一の爲 常任幹事互選

十月會は昨報所報の如く十四日午後四時同局特別室に幹事會を開き幹事全部出席し會の統一の爲め常任幹事七名を互選し左の七名が當選した

大橋正已、林原憲貞、古川國治、鈴厘禎太郎、都解圭二郎、清田戌寅、荒川幸和以上七名

而して今後は席上決定した鬪爭の如く極めて穩健に各地方全從業員と連絡を採り一層結束を堅くして最初の猛進主義を捨て一朝に備へる事となり此旨を地方職員に通告し今後の運動は常任幹事に大體を任せる事となつた

強硬派の言分

十月會硬派と目すべき幹事は曰く昨日の幹事會の席上今後十月會は一部の職員を網羅する意味に黒澤次長を會長に推し各課長を顧問として運動を繼續し度いとの論があつたがそれは高級職員を苦しめるもので自分等は飽くまで高級職員と反對の地位に立ち一言して云へば秘密結社式に結束し創立當初の目的に向つて猛進主義を採りたいと思ひますと云つて居る

穩健派の言分

一方穩健派の幹事は語る『十月會の立場に關しては高級職員も其他を除ては職員が結束して居るから此際猛進主義を捨て穩健に全從業員が結束して行く必要がある高級職員を除くに就ては無論考慮をして居く必要がある從つてどんな運動を採るか今の處發表が出來ない而し決して十月會が二派に分れたのではなく一時斯樣な意見を聞いたのみで最後の目的に向つて進む事となり一層結束は堅くなつて行く若し十月會を解散せんか地方從業員の爲に悲しむべき運命となるから是非存續して全鮮一萬三千人の爲に動かなくてはならない

龍山署の刑事活動
京鐵局に出入

直營反對運動が白熱して來たので所轄龍山署では十五日高等刑事數名が京鐵局に出入し情報を蒐めて居る、此刑事達に對しても同會幹部は快よく面會して居り口を揃へて穩安動は吾人の望む所でないと説明して居る

徹頭徹尾猛進主義
貫徹會の結束

直營に徹頭徹尾反對する貫徹社員の團體たる貫徹會の形色は極めて鮮明に猛進主義を標榜し吾人は永年使はれた滿鐵會社の所員を離るゝ事は到底出來ない、吾々は堅塁のある社員の成し能はない運動も職分の故を以て辭せない家族を持つ社員に代つて運動を起したのである官吏は死んでも何でもない、吾等は社員に對してこれまで非常な壓迫を受けて居る、三日飼はれた犬は尚よく主人の恩を知る、社長は代れど常に逐遷せられた會社に對して今所屬を離るゝ事は斷じてなし得ない此點に就ては國策をも何をも超越した極めて温かい情の溢れであると云ふ

記者團と會見

貫徹會の主なる人は十五日午後四時第一銀行裏の同局出入新聞通信記者團と會見する事となつた

局外意見聽取
私學會の計畫

滿鐵京城鐵道局職員中私立大學出身者を以て組織せる私學會員(目下三十名)は十八日在京城新聞記者大會を開き各新聞記者の公平なる意見を聽く事となつた

制服巡査が老人を毆る
老人はそれが爲死亡した

慶北英陽警察署詰巡査佐藤利作氏が去る一日午後六時頃英陽面東部里の酌婦者朴明根(五〇)方の前街路を通行中佐藤巡査の連れたる犬が朴明根方の庭内に屎をしかけたとかの事より朴が之を叱したるを原因として佐藤巡査は朴方に押し上り兩手を以て兩頬を毆り其上拳を固めて胸部を毆打した事が原因となり朴明根は本月十日遂に死亡したるに對し邑内の靑年會員は其不法を鳴らし死因を明瞭にせよと迫り居るに對し福田署長は佐藤巡査が朴明根と稱する老人を毆り付けたるは事實なるも同老人は元來肺病患者にして之を毆打せざる迄も遂に死亡する運命を有する者なりと説明し居る由なるが遺族に於ては其死因の判明する迄は其葬送をなさずと頑張り居る由

五對二明大捷つ

明大對法政第二回野球戰は十四日擧行明大の先攻で開始五對二で明大捷つ（東京電報）

帝展に入選した鮮人彫刻家
美術學校在學中の金復鎭君

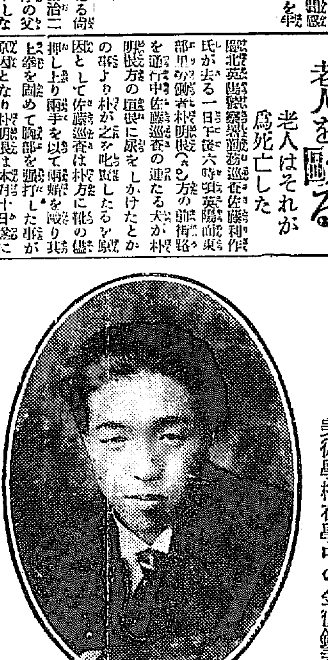

報酬を拂へ
男爵家相手の訴訟事件解決

府内通洞一四四故朴東浩男爵死去の際主治醫として七十二日間枕頭に詰めきり治療した江華郡府内面官廳里六一六の醫師朴宗植に對し何等報酬をしなかつたと言ふので同人から朴男爵の嗣子を相手取り二千百六十圓の請求訴訟を京城地方法院に提起した事件は同院根本裁判長係で審理中十四日朴男爵家から七百二十圓を支拂ふことにして圓滿に解決した

長距離飛行
所澤朝鮮間
沿道警戒方通牒

所澤陸軍飛行隊爆擊飛行機の所澤平壤間長距離飛行は既報の如く來る二十七日決行豫定通り大阪太刀洗、京城の各地を經て平壤に着陸した上は來月三日平壤出發歸途に就く筈である之に關し警務局では途中警戒地たる京城をはじめ沿道の各警察署に對し萬一機體の故障等で不時着陸の際は適當な警戒の勞をとるやう十四日夫々通牒を發した

行政學會主催
生活改善講演會
十九日七時から本社樓上で

朝鮮地方行政學會朝鮮本部では本社後援の下に來る十九日(日曜)午後七時から本社樓上に於て朝鮮地方生活改善講演會を開催することになつた講師は總督府囑託で朝鮮通として名高い早稻田大學講師小田内通敏氏、同教授今和次郎、總督府博物館囑託後藤守一の三氏である、小田内氏は人文地理に、今氏は民家に、後藤氏は土俗研究に何れも斯界の權威として具さに朝鮮を研究して居るので三氏の縱談を聽くには絶好の機會である而して聽講は無料で一般研究者の爲めに開放するのである。から一般の來聽を歡迎する

家宅侵入

府内■崎町番地不詳岡某方古標打直由李良說（六二）は十四日午前五時ごろ府内光化門通り一四六李聖三方の表門から同家内に侵入しうろ〱してゐたを家人に發見され鍾路署に突出された

榮華は昔の夢よ……
門戸を鎖す漢城の名物
由緒ある歴史も哀れ絶望の淵へ
料亭花月沒落物語(一)

京城花柳界の名物として知られた料亭花月の全盛時代は正に斯界の一大王國であつた。今はその影を失つた遊客と共に日韓合併前からの古い歴史と由緒とで先年の好況時代を頂上として花月の名は非常な勢力を張つたものであるが最近漸次没落の悲運を辿つて今や全く絶望の淵に投げ込まれんとし長い因縁と由緒な歴史とを有する花月の暖簾に拭ひ難い汚點を留めねばならない場合に立至つた

◇

何しろ現在では一流中の最高級を占めて居る同亭のことゝて四圍の人々は如何ともして今の危窮を救ふ爲めにあらゆる努力と犧牲を拂はず躊躇協議を凝らして居る。去る十年頃にも一度今度のやうなことがあつたがその時には幸ひにして逃道に救はれることが出來た、然し今次の破綻は何も暗で容易に盛返すことが出來ない狀態である今後如何になり行くか、その運命に少からぬ興味を持つ人々も多からう

◇

之を機會にその以前韓國時代のことから今日迄の同亭に纏はる色々な面白い出來事を集めて報道してみやう例へば同亭の仲居で二代目の女將になつた平井トクさんや其他京城花柳界の主要人物として活躍して居る女將藝妓……それに絡んだ色々な物語り等隨分多からうと思ふ（つゞく）

陸上競技大會

朝鮮體育協會主催全朝鮮陸上競技大會は愈々來る廿五六日擧行の筈であるが申込は廿日までゝあるから參加希望者は一名毎に往復はがきを以て協會宛に申込まれたしと

京鐵野球大會
十六日優勝戰

京鐵局内野球大會は十四日で第一回戰を終り更に組合せを行つた結果A組は十六日に優勝戰を行ひR組は廿日から廿二日まで試合を續行する

硬球實業大會

朝鮮體育協會及滿鐵野球部後援にて京城運動具商會主催の硬球實業大會は來る三十一日天長節祝日をトし龍山滿鐵コートに開催參加希望者は二十八日迄滿鐵庭球部に申込むべしと

運動界

早慶野球戰は戸塚球場で擧行

早慶復活野球戰の前提と見られる今週の三田、稻門野球戰は來る十七十八十九の三日間連續して戸塚球場に擧行するに決したが兩軍の監督及び出場選手の顏ぶれに於ても興味ある試合となる模樣である（東京電報）

罪に泣く若妻

十五日午前九時半本町署の耳目を擧げた■本町某方寄留中の小野コト(三一)(假名)を竊盜犯人として同行取調中署に於て秘密裡に取調べて居るが同女は生れた許りの可愛い乳飲み兒を背負ひ色蒼ざめてひどく打悄れて居た犯罪の事實は未だ詳ではないが最近大連から京城に來たもので生活難から惡事を働いたものらしい

喜多流謠曲會

喜多流謠曲教授喜多流職氏は此程入城し毎夜九時から本町三丁目丸漢呉服店樓上で同好者の指導をして居るが一般の來聽を歡迎すると

記者團專賣局工場視察

專賣局出入記者團一行は十五日午後二時半遞信局記者室に集合し專賣局工場實務を視察した

男爵のお家騷動

赤十字診療所 レントゲン科

中風病

腦充血筋骨病手足シビレ半身不隨等にて永年難澁の方も忽ち特效ある家傳秘藥あり困難者は申込あれ速に知らす

兵庫縣明石市外玉津村 普光山本坊

喜樂館

滿員御禮

鴻大なる人氣は忽ち木戸止となる飛出す活動大向を唸らして押すな〱大盛況

標準時計

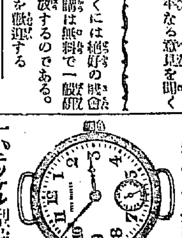

一、銀製10型腕卷時計 特價金拾圓五拾錢也

一、ニツケル型腕卷時計 特價金九圓五拾錢也

京城本町 村木時計店 振替京城四一三 電話本局七九〇番

學生募集

入會希望者ハ郵券廿錢送レ即時規則書送呈ス

希望ニ依リ夜學モ可

學院長 伊藤秋畝

學長 武井天羊

京城本町二丁目 京城寫眞專門學院 電話本局三一〇番

旭座開場披露

時下秋冷之候高堂益々御健勝慶賀此事に存候陳而新築中の弊座工事も今回愈々落成仕候に就而は今十五日開場式擧行致し引續き各種興行御尊覽に供し中候間何卒十分の御同情を賜はり度此段開場の御披露を兼ね伏して奉懇願候 敬具

大正十三年十月十五日

平壤府旭町 旭座 主

綿 卸 小賣

フトン綿 絹綿 中入綿
小袖綿 文化眞綿

京城黄金町三丁目 石丸製綿所 京城出張所 電話本局 二七三一番 振替京城一三七四六番

相場表進呈 在庫品豐富

慶尚北道獎勵の 莞草疊表一手販賣

今回慶尚北道御獎勵の莞草疊表の販賣に關し弊店一手販賣の光榮を擔ひました本品は本道特産にして特徴とする所は外觀優美耐久力に富み普通疊表の三年位は優に耐へますので一般家庭は勿論寄宿舍、料亭等の使用に好適し極めて經濟的であります依て弊店は道物産獎勵の御方針に基き些か社會奉仕的廉價を以て御需用に應じたいと思ひます何卒陸續御注文あらん事を御願ひ致します

慶尚北道莞草疊表一手販賣【見本進呈】

朝鮮大邱府本町二丁目

綿糸 綿布 官鹽 染粉 雑貨 商 内山好亮商店

本店 電話長一五三番 振替京城三〇〇二番
穀物部 大邱元町二丁目 電話長五一番
保險部 電略(ウ又八)(ウチ) 市場特設七一二番
自宅 大邱本町二丁目 電話八九一番
疊表部 電話八九番

北鮮の鱈漁業【一】
鱈の多く棲息する場所と　不可思議の其生活狀態

【元山】鱈は寒地の深海に群棲する魚族であつて内地に於ける本州北部以北、北海道、樺太等北方に赴くに從つて群聚の濃度を加ふるのである、外國では加奈陀の沿岸及び露國近海或はニユーフアンドランド近海に産するが

朝鮮 に於ては釜山附近以北の東海岸殆ど全部に亘つて棲息してゐる、特に鬱陵島近海に於ては漁獲が多いとの事、從來本魚類は内地北海道地方に於ては體形及び色彩に依つて沖鱈と磯鱈とを區別してゐる、磯鱈と云ふのは常に近海淺海の多い處に棲息して廻游する事が無く體形も稍小であるが沖鱈は普通鱈と稱する部類に屬し常に沖合深海に群棲し產卵期に至れば陸岸近く來游する體形は概して大形で常に廻游して食餌を求める魚族である、若し以上の區分に從つて朝鮮海の鱈を

區別 すれば江原道及び咸鏡道の鱈は沖鱈の種類に屬するもので鬱陵島附近の深海に周年棲息するものは磯鱈の部類に屬するものである、斯くの如く朝鮮海の鱈は比較的豐富なので地方に依つて多少來游する時季を異にしてゐるが九月下旬頃より翌年の四五月頃迄である、注文津以北即ち北朝鮮の漁期は大體に九月下旬より十二月迄を秋漁とし三月より六月迄を春漁と稱して居る、鱈漁は地理的關係上幾分他地方よりは漁期も永く春漁は一月より六月迄打通して操業してゐる城津以北清津、西水羅方面では

寒氣 の爲め十二月より二月下旬迄一時休止し春漁は三月より五月下旬迄操業するを例とする然し元山以北の沖合百尋以下に於ては周年漁獲に從事する事が出來ると謂はれてゐるが未だ充分に其鱈の棲息狀態に就て調査せられたものもなく其體内に抱卵して居らない、只相當豐富である事は事實であらう、今後斯鱈の利用方法の研究と相俟つて有利の漁場の一つとなるかも知れぬ、漁場は漁期の當初は十五六哩の沖合であるが漁期の進むに從つて三四哩の近海迄押し寄せて來る、漁深は三十五六尋乃至二百尋の間で

海底 泥質か若くは砂礫質の所を適當とする、元來鱈は常に深海部に棲息し秋期より寒冷の候に入るに及んで次第に陸岸に接近し來り一二月の候產卵を爲し更に淺所三十尋乃至五十尋の處所に餌料を求めて游泳しながら漸次北上し五、六月の候再び深海部に入るものであるから本漁の漁場は時期に依り移動し秋漁の終初は沖合の處所より初め最盛期に於ては最も陸岸近く二三哩五六十尋の附近に至るを

通例 としてゐる、鱈の游動區域は水溫に依つて左右される樣である普通鱈は五度前後とされてゐるが明白でない北海道日本海方面に於ける本漁の漁場は五十尋乃至二百三十尋、太平洋方面に於ては三十尋乃至百三十尋、オホツク海方面に於ては三十尋乃至百尋、千島群島附近に於ては十五尋乃至七八十尋と傳へられてゐる、以上に依つて見ると鱈は北方寒冷の地に至るに從つて比較的淺海に來游するもの、如くで之は水溫の關係であるか或は魚族の豐富な關係であるか何れにしても面白い問題である、北鮮沿岸各地に於ける鱈の體量は一貫乃至三貫目であつて平均一貫五六百と謂はれて居るが磯鱈のものは夫れよりも稍

小形 である、但漁具餌料等に依り其漁獲物たる鱈にも幾分の差異がある事がある、北鮮の鱈は北海道東海岸の物よりも小形であると斷定する事は出來ない樣だ

安東中學設立 實行運動に着手
實行委員十五名決定す

【安東縣】中學校設置促進の爲め竟に實行委員が出面し滿鐵當局と會見の結果曙光を認めて面安した事は既報の通りであるが愈々實行運動に着手すべく十四日午後七時より圖書館樓上に第一回委員會を開き具體的方法として

一、全市民運動の追願書を滿鐵社長に提出するの件
一、曩に有志大會に於て決定した經常費の中學負擔に就き其の醵出方法に關する件

等の協議を遂げた而して委員は左の十五氏である

太田秀次郎、河合芳太郎、河本幸村、岡本秀久、瀬ノ口藤太郎、福島熊一、式村茂、金井佐次、川俣篤、前田伊左衛門、荒川六平、高橋貞二、杉原佐一郎、藤平泰一、大津馥

群商評議員會

【群山】群山商業會議所臨時評議員會は十四日午前十時より會議所に於て開會既報の議案即ち（一）來る二十日より三日間釜山に於て開會さる、全鮮商業會議所聯合會出席委員選任の件（二）右議案に對する賛否意見決定の件（三）鮮米聯絡運動の件（四）退職評議員功勞表彰記念の件（五）十三年度會議所豫算更正の件等につき協議したるが（一）は常議員松本市五郎氏出席のことに決定（二）は出席委員に一任すること（三）は全然反對にて答申は會議所常議員に一任のこと（四）は評議委員として磯部、平野、牛尾の三氏を擧げ右委員に一任すること（五）は原案通り更正することに決定十二時散會した

仁商評議員會

【仁川】仁川商業會議所では既報の如く十四日午後四時より評議員會を開催し左の案件を附議決定す

一、前回執行常務委員選擧無效の件
二、常務委員選擧の件
三、特別評議員丁致國氏死亡報告の件
四、同上功勞表彰の件
五、鮮米別建に關する諮問に對し回答の件
六、滿鮮商業會議所聯合會提出各所議案に付意見決定の件

而して第一號案に就ては定款解釋の相違より當局との間に幾度の折衝を重ねたるも遂に改選の止むなきに至れる經過を岡本議長より報告する所あり、滿場の同意を得て選擧に移つたが協議の結果は以前の通り澁谷、矢上丑之助、鈴木氏當選承諾した、次ぎに第四號案も亦全會一致を以て香典一封を贈呈し故人の功勞に酬ゆることに決定し第五號案は大體に於て原案賛成なるが尚條項補充、修正の必要ありとの意見出で結局會頭副議長に一任することに決定第六號案に就ては一切出席議員に一任することゝし只七郎提出の「日本銀行支店の鮮内設置要望」に對し拔倉、力武兩議員の賛成意見の主張があつて、決定の議案は六時無事議了して散會した

仁川府協議會

【仁川】仁川府では二十五日午後二時から府協議會を開き左の件に就き協議する筈

一、工事請負勞力の供給及物件の賃貸借に關する條例中改正の件
二、府吏員退隱料、退職給與金死亡給與金並遺族扶助料條例設定の件
三、府吏員俸給條例中改正の件
四、大正十三年度府歲入出追加更正豫算の件
五、大正十三年度府特別會計水道費歲入出追加更正豫算の件

大旱魃と農村の經濟
來年の春が氣遣はれる　採永川郡守談

【大邱】慶北永川郡の本年の米作は郡全體から見て一割二分減の見込であるが最も旱害を著しく蒙つた處は十四面中琴湖、大昌、北安、知谷の四面であるが平均三割の減收によりてのある部落の如きは四割乃至五割の減收を見る處もある、亦永川邑内附近の周幽坪と稱する地方は來年作に比し二割方も増收する處もあるが本年は麥の收穫が意外に豐作であつた爲めに今現に食料の窮乏を訴へるものは少い見込みである、本年は米の收穫が遲れては居るが意外に高値な期が續くので米作も非常に見直したかの觀があるので或は豫想以上の收穫があるかも知れない、永川郡内にては本年の旱害の爲めに普通學校の兒童などが休學したり退校したりするものは未だ聞かぬ樣である、近來凶作を見越て内地に出稼ぎするものが漸々あるが最近までに二百四五十名はあるらしいが今後も漸々内地に出稼ぎするものもある模樣であるから郡當局は警察官憲と力を合はして成るべく成算なき無謀の出稼ぎをせぬ樣に夫れ夫れ注意を拂つて居るが、現に内地に出稼ぎしたもの、内にも一定の職業を得るに由なくして歸宅するもの、ある樣子である、要するに今年の大旱魃に當つて今現に救濟するものはありますまいと思ふが明年の春、麥の收穫期までが氣づかはる、我永川郡では凶作の救濟事業として水利又は道路等の土木事業を起すものがないので當局では趣た其の救濟を遂行に手を下すことが出來ないのを遺憾とする云々

燕岐外三郡聯合物產品評會
大田郡の出品數

【大田】今秋十一月五日より五日間鳥致院小學校に於て開催に決し燕岐、公州、天安、大田の四郡聯合物產品評會は其後着々準備中であるが大田郡よりの出品物並に數は左の通り決定した

第一類	穀類	四七八點
第二類	繭及其製品	一四四點
第三類	棉花及製品	二七八點
第四類	果實及蔬菜	一九一點
第五類	家畜家禽及其製品並に飼料	五七點
第六類（其一）	品	四五點
同（其二）	繭、莞草、杞柳其他の製品	八九點
第七類	種子及苗木	五七點
第八類	釀造品及工藝品	二五點

湖南實業家懇談會
愈群山に於て廿一二の兩日開催

【群山】湖南地方は其地の地勢並に交通運輸の狀態に於て自ら一區劃を爲し離ての商業商圏内の各地と離る可らざる關係を有し從つて之が商圏内の實業家が一堂に會同し互に取引上の打合せを爲すことは機宜に適ひ又裨益するところ尠からざるものあるので群山商工業團體聯合會主催となり商業會議所後援の下に湖南實業家懇談會を開催する計畫あることは既報の如くであるが右計畫は其後着々進捗し今回左の順序に依り開催することに決定した

開會日時　十月二十一日、二十二日の兩日
場所　群山公會堂

二十一日（第一日）の順序（一）開會の辭（二）群山商工業團體聯合會長の式辭（三）會議所會頭の式辭（四）來賓の祝辭演說（五）地方出席代表答辭（六）休憩、右終つて（一）懇談會に移り會頭議長選擧（二）會議（各地の提出案に對し）（三）地方出席者招待宴會（午後六時より）

二十二日（第二日）の順序（一）會議（二）議長閉會の辭（三）出席者總代の答辭（四）懇談（五）閉會、夫より各自市中參觀

各地よりの出席者は今日迄に八十名に達し居るとのことなれば開會迄には優に百名以上に上るべしと

證券受渡贊成

【群山】群山米穀商組合では正式受渡に改正せるには非ざるも、鮮米證券の受渡に贊成することゝしたが右は銘柄鑑定なるを以て取引上は勿論銀行關係上非常に便宜なりと

鮮滿商議評議員會
各方面の招待日割

【釜山】釜山商業會議所は二十日より三日間同所内に開催する鮮滿聯合商議評議員會は各地より四十七名出席する事となり主催者に於ては之れが準備に忙殺せられつゝあり

忠北麥作狀況

【淸州】本年の麥作は播種期に於て雨量適度なりし爲め發芽良好に行はれ其後生育も亦順調に進みて越冬した但大麥は播種期遲き結果は降雨に遭ひ播種遲延したる地方もありし爲め例年に比し良好と謂ふ難に行かぬ二月下旬一時低溫に過ぎたる感ありしも春季を通じて適順で殊に出穗期前後に亘り降雨の分配及其溫度適當であつたから登熟もほゞ順を得た即ち左表に示すが如く作付反別は前年とほゞ同樣なるに反し收穫は四萬餘石の增加であつた前年は一月中旬に於て稀有の酷寒（最低氷點下二十八度）來襲せる爲め著しく凍傷を蒙り延びて收穫を減じたのである

	作付反別	收穫額
	町反歩	石
大麥	[illegible]	[illegible]
小麥	[illegible]	[illegible]
裸麥	[illegible]	[illegible]
計	[illegible]	[illegible]

作付反別は昨年度に比し六町三反步

九龍浦築港問題
五千餘圓を役員が吐出して　兎も角も一段落を告げた

【大邱】慶北迎日郡九龍浦築港修築期成同盟會長十河勝十郎氏外數名の役員が同地元民の寄附金一萬三千餘圓を不當支出したるに對し地元民一部の反感が擡がり一時は一大疑獄事件さへ突發するやに傳へられたるが谷道知事の仲裁に依り役員より吐き出し銀行より借り入れたる起債三萬圓に對する利息等に支拂ひ其殘りの五千三百餘圓は役員より吐き出し更に納入して直接解決をなす事と仲裁纏まりたるを十河氏は十三日に右の賠償金を振替して道に納付したるを以て同事件も兎も角一段落を告ぐる事となつた

仁川水道動力電化
―實現の曙光見ゆ―

【仁川】仁川水道送水源地の動力電化工事に對する其施行及經費分擔の件に就ては曩に仁川京城兩府間に於て大體の協定を遂げ既に仁川府に於ては府協議會の諮問を經たので近く兩府間に正式契約の締結を見る筈であるが該工事は十三年度十四年度の繼續事業で總工費十八萬九千圓を當年度十七萬二千圓、次年度一萬七千圓の分支出とし財源は仁川の府債として起債十五ケ年間兩府均等年賦償還と仁川府が管理の任に當るべく起債施設經營に就ては兩府共看の下に於て京城府の斡旋に依つて成立の見込みらしい、而して之が借入の見込みに於て今年中に起工し遲くとも十五年度よりは實現の運びに至る豫定であると

正米現物拂底

【大邱】慶尚北道米豆檢査所が十月一日現在の正米現物を取調べたる處によると大邱市内の在庫品と商店の倉庫にあるものは約一萬叺、金泉に於て同樣三千六百叺、其他各地の現存米を合せて三千叺位にて一般に品がすれの狀況を呈し居れり尚新米は既報安東郡よりの出廻り六叺、金泉に若干程は於て十二叺の出廻りに過ぎず、當分新米の出廻る迄には一般に現拂底にて再び地場高を免れざる模樣なりと

總選擧を前に

大連市會議員 候補者の顏觸
一番多いのが滿鐵社員　次は操觚界と法曹界　元老株は傍觀の態

【大連】既報の如く大連市會議員總選擧は愈々來る十一月一日午前九時から午後四時まで市内浪速町市立高等女學校、西公園町第三小學校、沙河口第二小學校の三投票所に於て行はれるのであるが其議員定數は三十八名此内五名は支那人で官選議員、其他の内地人三十三名が全部民選議員である右に對する議員候補者として既に其名乘りを揚げたものは四十七名に達し今や選擧運動は漸々佳境に入りつゝある、今其顏觸れと職業別を列擧すれば左表の如くであつて滿鐵側の立候補が十一名で最も多く新聞記者の八名、辯護士の五名が相次いで居る特に奇現象とすべきは今度は從來大連市の爲に議員又は有志者として種々世話を燒いて來た所謂大連の元老株又は賭勝と稱せられた相生由太郎、石本鏆太郎、山田三平、河邉勝、野津孝次郎、中村鉄雄、今津十郎、原田猪八郎、細田顯四郎、平井大次郎、小島鉦太郎、友吉、千田次郎、高田諸氏の如き何れも言ひ合した如くに何れも鋒を收めて傍觀の態とある或は選擧期間際に突如旗幟を押し樹て、名乘りを揚げるのではあるまいか果して然らば愈々一大混戰に陷る譯であるが恐らくソウ云ふ事は有るまい。暫らく氣を竝ふ一派に於て新陳代謝を促進せしむるものと想はれる尚立候補者の内立川雲平氏、久保通猷、須藤太郎氏の如きは曾て鐵嶺を踏んだ國會議員で何れも經驗の擧り取捷であるから是等の人々は市會議立の曉は議長又は副議長に當選するであらうと觀られて居る

▲滿鐵立候補者（十一名）
（氏名省略の一部）

▲其他（二十二名）

▲新聞記者（八名）

▲辯護士（五名）
立川雲平　元代議士
齋藤鑒太郎　前代議士
大内成美　現市會議員
小野實雄　法學士

大田支局主催 手藝學藝品展覽會
十七日より三日開催

【大田】既報の通り我社大田支局後援の下に十七日より十九日まで大田高等女學校に於て開催する手藝品展覽會は非常なる人氣を呼び各地の學校婦人會等より續々申込みあり支局員は勿論公州大田兩郡の學校職員、女學校に於ては之が陳列其他に繁忙を極めて居る出品物は編物、物を羅網した手藝品、日用品等に至る迄の出品あり各學校の出品も亦數の出品あり、或は地方の學校、婦人會、個人にて出品物は選なく陳列する筈であるが出品物として陳列期中御遠慮を願ひたい内に觀覽者の入場無料である

天長節奉祝協議

【新義州】來る三十一日天長節を

弓術秋季大會

【新義州】新義州弓術會秋季大會は既報の如く十二日朝から平安神社境内で舉行當日の出場者は安義一流の選手三十餘名に達し本競技三十射には何れも妙技を揮ひ中にも野手警林氏長老射手藤間氏岡本消防組頭は何れも鮮かな獸射をなしたが午後にして野手岡本氏は何時になく入賞せず多大の番狂はせであつた入賞者左の如し

▲一等豐田（新義州）▲二等彫山（安東）▲三等河村（同上）▲四等藤原（新義州）▲五等矢吹（同上）▲六等佐久間（同上）▲七等東野（安東）▲八等高橋（同上）

凶作と自營團

【大邱】慶北達城郡玄風面に於ては今年の大旱魃に際し所在農作物を荒すものあり來年四五月の麥收穫期に至る迄には凶賊の出沒すべきを豫期し校村洞より五名宛の壯丁を出し自衛團を組織し夜警をなす事に決定した

大邱神社大祭

【大邱】大邱神社の秋季大祭は既報の如く十五日午前八時の祝祭を以て始まり十六日は午前十時正祭、同日午後一時御神輿本社お立ちに於てお旅所祭典、翌十七日午前八時に於て御旅所祭典、同日午前九時御神興お旅所お立ち午後四時本社還幸祭をしめて打ち揚げ、此祭日中は神社に於て煙花の打ち揚げ、榮人力の奉納及び各町處々の催しものあり、し御神輿渡御の道筋は左の如くである

御旅所への道筋は達城公園より元町二丁目川上材木店前御休憩元町一丁目より荒木商店前を右に曲町一丁目唯家旅館前にて御休憩、幸町に出で古谷商店前に御休憩、東雲町大興電氣支店を經て府廳構内の御旅所へ御着輿十七日の御還御道順は東門町を左へ龍岡町へ入り松太郎氏方前に休憩、鳳山町第三小學校前を大鳳町片倉製絲所前に御休憩、陸軍官舍筋を德山町吉川支店前に御休憩、本町中學校前に御休憩、西城町大休憩京城町三丁目より南城町大石商店前に御休憩、西城町二丁目本町三丁目を經て内山商店前に休憩、市場町北通りを經て本社へ御還御

南鮮六道庭球大會

◇場所　大邱三笠町公設コート
◇時　十九日＝午前八時より
◇申込　大邱三笠町京城日報支局
◇制限　一團體三組以内（十五日限り）
◇會費　選手一人に付金壹圓（當日會場に於て）
◇ボール　角一軟球ボール

主催　京城日報社大邱支局
後援　大邱教育會庭球部　玉村書店運動具部

海州電氣近況

【海州】十萬圓の資本金で生れた海州電氣株式會社は大正九年二月創立以來兎角の批評多く四、五年間と云ふものは株主に對して利益の配當も出來ぬ狀態であつたが一昨年支配人に敏腕家が就任してから各方面に亙り改良を加へてより銀行に對する借入金が追々減少する計りでなく昨年は年八分の配當をし本年は第二期に利益金を配當する筈である來る廿五日頃取敢ず利益金五分を配當し明年四月に至り又五分を配當する豫定である點燈數は四千三百個で需人多き爲六燭光が多いさうだ、一年振りに四萬二千六百歩を減し收穫に於て四萬二千六百四十石の增收であつた

モヒ取締嚴重

【忠州】忠州警察署長杉本警部補は氏が一昨十一年五月赴任の當時管内にてモルヒネ中毒患者多數有り内鮮人有志者は遺憾を以て患者の根絶方を熱願したので署長は部下に命じ嚴重に取締べた處六十餘名の多數患者を發見し逐次根絶を計つた結果昨年末には僅々三名の患者あるのみに至つたが本年四月頃より再び其の傾向あるより過日來患者及モヒ密賣者を厳々檢擧して之が根絶を期して居る

運動會と修學旅行

【大田】大田各學校の慣例に依る秋季大運動會と修學旅行は左の通り決定した

▲大田小學校十九日（日曜日）木尺運動場に於て開催
▲大田第一普通學校二十四日（金曜日）同校々庭に於て聯合大運動會擧行
△大田第二普通學校（同上）
△大田商業補習學校（同上）
△大田中學校二十六日（日曜日）同校々庭に於て盛大に擧行の筈
△大田高等女學校運動會は中止し三、四學年生は内地京阪地方へ修學旅行の豫定其の他は例年の通り

天安校運動會

天安小學校の運動會は十二日午前九時から開催非常な盛會であつた（天安）

鎭海尋高運動會

鎭海公立尋常高等小學校では去る十二日を以て秋季運動會を同校々庭に於て開催數千の見物あり盛會であつた（鎭海）

助產婦卒業式

大邱慈惠醫院に於て養成中であつた助產婦二十名の卒業式を十四日午後二時より同院養成所講堂に於て舉行した（大邱）

地方集會

▲吉田校長送別宴【鎭海】鎭海公立尋常高等小學校長吉田秀雄氏は近く内地に榮轉するにつき鎭海市民は十二日の夜橋館に送別の宴を張つたが却々の盛況であつた

憲兵司令官檢閲

那須朝鮮憲兵隊司令官は西鮮國境事務を檢閲の爲め十二日午前七時寄汽車で新義州に來着ホテルに投宿同日新義州憲兵分隊の事務檢閲を行ひ十三日朝自動車にて昌城に赴き同地憲兵分遣所の檢閲をなし一泊碧潼楚山に下車數時間にて時間は一泊碧潼楚山の官舍の上夕刻引返し夜は安東の官民有力者十餘名をホテル食堂に招待懇談會を催し十五日安東支那官公署訪問同夜行で歸任（新義州）

現物團視察

【釜山】釜山商業會議所では同會頭香椎源太郎氏、東京府山一合資會社松野喜内氏、大阪藤本ビルブローカ支配人其他の現物團新聞記者の一行は十四日午前十時五十分釜山發の列車で出發三浪津を經て成安に至り同地で水利組合を視察して馬山に一泊十五日同地出發大邱に赴き製絲工場及市場を視察一泊十六日大邱出發群山に赴き一泊の上十七日は不二沃溝農場群山米穀檢査所、群山米穀取引所、群山米穀倉庫、朝鮮商業倉庫を視察して裡里に一泊十八日歸食を終へて出發木浦に赴き何れも木浦水利組合及木浦工場、木浦港商業の十九日總督府に挨拶の後昌慶苑等を視察する豫定であるが此日は總督午餐會に臨み晩は京城に於ける歡迎會に臨み二十一日京城出發仁川に赴き米穀取引及市内を視察して京城に引返して夜は宴會に臨み一泊二十二日朝平壤に向け出發し同地附近の視察をなして一泊二十三日同地出發安東に赴き安東新義州を視察し一泊二十四日同地出發五龍背を視察し一泊二十五日同地出發京城に歸着二十六日は富平水利組合を視察し同夜京城を出發洛東江に着一泊の上二十七日總督府の牧場試驗場を視察

地方人事

▲釜山仁川稅關長　管内視察の爲め十三日より一週間の豫定を以て公州、群山、全州方面へ出張（仁川）
▲津守龍吉氏（法院長）奥地視察から十三日歸任（新義州）
▲前田貫氏（平北定州郡長）十三日來新十四日歸任（新義州）
▲樋口政藏氏（龍岩浦同）同上
▲石田十太郎氏（平北地方課長）定州視察から十三日歸任（新義州）
▲山内至一郎氏（同衛生課長）同上
▲引田中將　平壤飛行隊長齋藤中佐其他を隨へ十三日龍岡郡一帶を視察し十四日水路鎭南浦へ（鎭南浦）
▲生田清三郎氏（平北知事）清津共進會視察の爲め森岡秘書主任を隨へ十四日朝出發往復二週間の豫定（新義州）
▲植木滋氏（東拓大田支店長）十四日永同へ出張十五日歸店（大田）
▲中島應一氏（大田郡財務課長）早稻地地租免除等の事務打合の爲め十四日鳥致院へ十五日歸廳（大田）
▲安川大阪堂島取引所支配人一行十七日來群の豫定右は鮮米證券受渡につき之れが格付格下等の方法を決定する參考資料を得んが爲めなるべしと（群山）

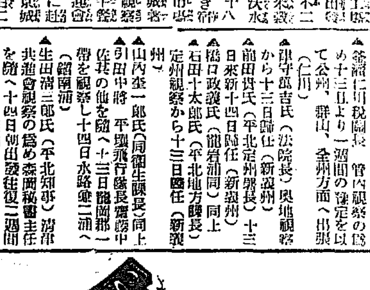

◇獵季來れり!!
歐米各國銃砲火藥新入荷
釜山銃砲火藥株式會社
釜山驛前
電話長一四八三番　一九六一番
振替京城一〇七〇三番
◇特價提供す!!
（御一報次第カタログ送呈）

驚クベキ特効藥
酸素丸

腎臓病、心臓病、神經衰弱、ヒステリー、子宮病、血の道、月經不調、糖尿病、尿道狹窄、肺病、卵巢の病、痔の疼痛、慢性痳病、慢性消渇、常習頭痛、肩の凝り、眩暈、下腹部の硬塊、産後の諸病、貧血、衰弱、腰痛、淫萎、不姙症、便秘又は腸の病

酸素丸本舖　南滿洲本溪湖　中西亮
振替大連三四五三番

小兒哺育營養料
犬印 滋養糖
牛乳添加糖

牛乳でお兒達をお育ての時牛乳にこの犬印滋養糖を加へて薄めますと殆んど母乳と等しい丈に營養價が增しお兒達の發育が非常に旺盛となります
牛乳でお兒達をお育てのお方は是非この犬印滋養糖をお用ひになつて人工營養の困難を輕減すると同時に愛兒の勇健な發育をお樂しみ下さい

株式會社 和光堂
本店 東京市神田區鍛冶町九
支店 大阪市東區横堀三丁目

新式電氣療法實地講習會を開催す
男女を問はず學力の大小を問はず懇切に了解し得る機敏學習するを以て本會の特色とす
小業は高尚にして最短期間に修習し修了後は前途有望なる職業なり
生活安定致富立身の速かなる事を希望するの士は直に入會申込まれよ（講習生宿舍設備あり）
講習場所　平壤府壽町九七金子病院樓上
開會日時　來る十月二十日午前十時
講習期間　學科程度に隨ひ一週間以上三週間と定む
間講習の設備もあります
券式も送れば規則書送呈す
事務所　平壤府町一三四電氣療法治療所内（電話六〇五）
電氣療法研究所實地講習部

婦人洋服と帽子
水と油のやうな　近代思想と生活様式

京城婦人服裝相談所　山内綾子

京城櫻井町一丁目一〇九番地の山内綾子さんは多年東京文化學院で婦人服裝に就いて研究されてゐたが此の程京城、同所と婦人服裝相談所を開業された、女史は『婦人洋服と帽子』に就いて語る

近頃東京や大阪の都會を歩いて一番眼に着くものは洋裝した婦人の姿でございます、婦人の洋裝は見る人にいかにも輕快な活動的な自由な感じを與へます、京城あたりでも近來ぼつ〳〵洋裝なさる方がある樣でございます、それで少し許り婦人の服について感じたまゝを述べさして頂きませう

服裝に限らず生活上のいろ〳〵な方面に於て近來やかましい改造問題は歐洲大戰以來どこの國でも殊に其必要に迫られて唱へられる樣になつたのでございますが日本では西洋各國と國狀がまるで違つてゐる丈けに一層この問題の必要を感ずる譯であります

西洋では今まで長い〳〵間徐ろに發達して來た衣食住を更に一層現代の生活に適應させる樣に改造することでありますが、日本では現代生活とはまるきり外觀も實質ももちがつた過去の封建時代の生活の生んだ衣食住の樣式を繼承して來て其中に新しい近代の生活を容れてゐますので問題が一層複雜で解決に困難な譯でございます、今まで何の矛盾も感ぜずにゐられました住宅や衣服の樣式と生活との兩者のうちで生活の方だけは進んだ途をどん〳〵進んで行くのに其を包む衣食住は相變らず封建時代のまゝ取殘されてゐますので今ではこの二つが水と油のやうに全く別のものとなり、本來は生活上の能率を上げ活動力を增すべき筈の衣食住が却て活動力を殺ぎ能率を下げる樣な結果を見てゐるのが今日の狀態です

そこで今後の婦人方が家庭の能率を增進しようとなさるにはどうしても活動に便利な無駄のない住宅や衣服に改めなければならないと考へられます、この二つは結局婦人同志が協力提携して改善進歩を計らなければならないものでございますが住宅の方は多額の費用と、時間と、專門的技術を要しますので、さしあたり、どなたにでも出來る衣服の方からお始めになつた方が好都合と存じます

この衣服の改造を計るについては費用の多くなることを氣づかはれる方が多い樣ですが、もし在來お持になつてゐる和服をすつかり棄て、新にお誂へになるとすれば多額の費用を要しますが、在來の日本服の改造で、然も經濟な時間と手數とで濟んで、而も日本婦人の趣味に合つた立派なものが得られることになります、今まで不用のものとして簞笥の奧深くしまひ込まれてゐたものが又生き返る事になります

和服としては多少流行におくれて着られないと思召すものでも洋服にすれば又新しい味を持つて却て流行を造り出すことになりますそれ程でなくとも和服に比べて遙かに經濟的で衞生的なこと起居動作に便利なことはどなたも一樣にお認めになることゝ思ひます

今頃の女學生は 禮儀を知らぬ
洋裝した時の禮儀を　家庭でも少し考へよ

『洋服だから日本の禮儀作法はどうでもよい』といふことは大變間違つた考へだと思ふ、時にこのごろの女學生の如きは甚だしいもので、これ位のことは當然家庭で教へなければならないと思ふことも教へてゐない、先日も

生徒に 訪ねて見たことであるが『家で御飯を頂く時に正しく座つて頂くものは』問に對して『正しく座つて頂きます』と答へ得るものはほとんどない、たいていは座を崩して食べてゐる、で學校の作法室などで五分も座つて居れるものはほんの少數で、目上の人の前では正しく座らねばならぬといふことさへ知らぬものがあるともかく

日本の 家庭で座のあるところが多いか座のない西洋館が多いかといへば、いふまでもない座のある家庭が多いのは勿論のことである、自分の家ではどうでもよいものゝ他人の家へ訪問した場合初めつから座を崩すのは日本の女としては、あまり感心した行ひではない、いくら

洋服だ、からといつても三十分乃至一時間は座る習慣をつけなければならぬと思ふ、それから洋服であるが、流行だからといつて袖の短いものや、すその短いものを着せる家庭があるけれども、散歩とかなんとかならばそれもよいものゝ、學校へ來るのは勉強する所であつて遊ぶ所ではないから、勉强するにふさわしい

服裝を せなければならぬ、で袖なども、日本服では學生用として元祿が用ひられてゐるから、どうしても膝までなければならぬし、胸のあたりも年頃の娘で乳のあたりが相當發育してゐるからその邊も注意せなければならない、またズロースだけの生徒もあるやうであるが、女學生といへばもう

子供で ないから、スリップトペチコートを下着に着せてスカートは少くともひざぶしまではなければならぬ、『洋服には首飾り腕輪はつきものだ』なんていふ向もあるが、學生としてはかうしたものは一切禁じた方がよいと思ふ、最後に帽子であるが、これは學生にはあまりないけれども『婦人が洋裝したらどこでも帽子は取らない』と頑張つてどこでも取らない

なる程 外國ではそれです、日本ではどうも變だ、目上のものゝ日本の家庭へ訪問して帽子をかぶつてゐてはとても見られたものでない相手がそれを理解して居ればまだよいものゝ相手が理解してゐないものは『なんといふお轉婆だらう』と思ふのはあたりまへのことである、で私の考へとしてはよし外國では取らなくとも、日本の現在では

室内で はやつぱり帽子を取るべきだと思ふ『洋服を着たらなんでも西洋式でよし』といふことはまだ現在の日本では通らない

日本には日本古來の禮儀作法があり風俗、習慣があるから、あまりに何もかもそのまゝ取入れないでそのへんのことをよく考へて教育して頂きたいと世の父兄に望む

ネルとセルの鑑別法

秋も更けてネルのころに向つた。混織セル、ネルを純毛セル、ネルと稱して不正を働く向きが少くない、素人に出來る簡單な鑑別法がある

まづ撚つて見ると、純毛品ならば彈力が强く放すとすぐに元の通りに返る。が、混織品の場合は彈力が弱いから撚がとれない。但それはかりの鑑別法では不充分だ、セルなりネルなりの切り端しをほぐして糸をとり、それを引ちぎつて、その糸に綿纖維があれば純毛品と見てよい。またほぐした糸に火をつけた時、毛髪を燒いた時のやうな臭氣を立つて、燃え殘りがチリ〳〵と球狀にかたまるものは純毛品植物性の纖維の多いものは白い灰になつて殘る

更に毛は二晝夜も水を含んでさへ濡れたやうには感じないが、木綿は少しの水氣でも濡れたやうに感ぜしめる。ゆゑに水を彈いて吸收の度を見てもわかる

松原

川田順

◇ 濱の宮の松原の砂に跡つけてわれら親子の歩きけるかも

◇ 松原をはひりて深し裂畑の麥の黃色が木の間になほ見ゆ

◇ 松の根に休んでゐればしづかなり蟬が飛び來て枝の上にとまる

黍の穗

土岐善麿

◇ 黍の穗おもしあかつき露の丘小路ひとめぐりすればわが腹かさ

◇ 隣近所誘ひあはして朝の子らの學校へゆくみれば恰しさ

◇ 朝から晩迄戸外にばかり遊びたまふまつくろほとけいたづら佛

句作の態度（一）

高濱虚子（講演筆記）

十一月本社來賓聞に於て高濱虚子氏の行へる句作態度に關する講演の概要である。

石窟庵の佛像

今度十年振で朝鮮に再遊するに就り是非慶州を見よ、此の前には遂に慶州に遊ばずして空しく歸りましたが今度は是非慶州を見るがよいと勸められましたので朝鮮にゝつてから何は兎もあれ先づ慶州に行きたいと斯う思ふて居りました處幸ひに旬日の方の餘裕もあり、慶州に行くを得て多くの古蹟や名高い石窟庵も見ました。石窟庵に登るにも十數町の山道を登らねばならぬので病身な爲め困難を感じましたが幸ひに無難に登りましたので夫れで漸く登りました。石窟庵に登つて見ると大きな石を刻んで窟とし周圍の壁にも種々の佛像を刻み中に安置された佛像は私の住んでゐる鎌倉の大佛位の大きな釋迦牟尼佛であります。周圍の佛像は廬舍那佛や梵天帝釋等が刻まれて居ます。此の佛像が一千有餘年を經て尚現存するのは誠に珍しい。

藝術の力は偉大

慶州を見ると國亡びて山河ありで往時の俤を止めず僅に古蹟保存會に保存される瓦や古塼等から發掘された曲玉位で他に何物も殘つて居ない中に、石窟庵の佛像のみは立派に殘つて居るのである。石は固い岩石だから長く後代に殘るに不思議もないが然し誠に喜ばしい。其佛像も唯石に刻んだものと云ふに止まれば物足りぬだらうが然し立派な佛像であつた。一千有餘年前に支那の石工が刻んだ佛像であると云ふ事だが實に立派なものである。同行者も驚歎を叫して、藝術の力は偉大である。他の何物も亡びて仕舞つたのに藝術のみは殘ると云ふたが私も同感である。然し更に大觀すると藝術も亦亡びる時がある。今日政治家や學者等が盛んに生きて行くが其の生活は力一杯の力である。此力は形は何に依らず必ず後世にも殘るであらう。藝術のみが殘るものでは無い。力と云ふものは必ず何等かの形に依つて後世に殘るものである。藝術も其力の一つである然し殘つた處で數萬年の後には遂に亡びる時があるだらう。人生のものゝ結局亡びざるものはあるまいが千年二千年の間は何等かの形で殘る。慶州石窟庵の石佛は比較的長く古代の俤を偲ばしめる事が出來ると云ふのは矢張り偉大なる力ありと云ふべしであります。

燃え上る情熱

此の石窟庵佛敎の藝術の偉大な力を認めたのは其の如何なる點であつたかと云ふに私の最も感じたのは、周圍の壁にある菩薩の像の手の線若しくは胸の線が如何にやはらかく如何に愽び〳〵と彫られて居たかを殆ど不思議の樣に感じました、直接雨にも打たれず少しも擦れないで居るのではあらうが、此手や胸が何故に柔かく愽び〳〵として居るかを考へて見るに、佛像を作る石工の佛に對する敬虔な心と又如何にして佛を美しく作らうかとする心の内部に燃え上がつた情熱が遂に斯くの如き立派な佛像を作つたのであると考へられる。然し他に忘れ得ぬ事實は恐らく其石工は幾多い人體を研究して其中に手の線も胸の線も誠に美しい所に之ある此と感じた或は人體があつたに相違ない。或美しい人體を模して佛の體を斯くの如く充分に表現し得たと云ふ點は即ち石工の内部の精神と外部の人體の研究とが合して全く一となり渾然として斯く立派な佛像を作り出したものである。

甘納豆のこしらへ方

先づ金時豆を作ります粗目砂糖百匁（小豆ならば生豆一升に付粗目砂糖六百五十匁大納言赤豆ならば、生豆一升に付粗目砂糖七百五十匁の割合）水八勺位の濃汁にて豆を柔かく煮て笊に揚げて汁氣を去りその汁を鍋に入れて煮つめて水氣を減じ再び豆を入れて煮まず再三此の方法を繰返して煮つめたものが金時豆です此手續きを再三繰返して最後に乾いた箱内に白砂糖を振り撒き前の金時豆を少しづゝ入れて杓子で轉がしつゝ砂糖を附着せしめ冷まして乾かしたのが甘納豆で此の際豆の腹が破れますと中から水分が出て砂糖がかたまるのを妨げますから破れた豆はよく注意して取り除かなければなりません

感心な大工
平九郎さんと鷄小屋の話

今は故人だが山梨縣の甲府に平九郎といふ大工が居た腕の優れたのと正直とで附近に其名を知られて居たが或る日附近の醫者が鷄小屋を作るといふので平九郎を呼んだ

醫者『平公、鷄小屋を一つ作つて貰ひたいのだが餘り金を掛けるのは馬鹿々々しいから貴公に十圓を渡さうと思ふがどうだ』醫者さんは間口三間に奥行二間の板圍にしたいのだとところが板も高い手間賃も安くない今日十圓ではとても立派な仕事は出來まいから荒板のまゝで鉋も何もかけなくて宜しい』といふのであつた平公かしこまつて『宜しうがす引受ていたしやせう』と早速部棚道具を運んでさて仕事に取掛つたのを見ると板を並べて一々叮嚀に鉋を掛けて居るこれを見たお醫者さん少々怪訝な顔をして『オイ平公十圓の請切りだよ』と念を押した平公振向きもせず『ハイ承知して居りやす』と輕く答へた、お醫者さんは猶も念を押して『平公そんなに鉋なんてかけなくてもいゝんだよ多寡が鷄小屋だからねー後で手間賃を增して呉れなんて云つたつて否だよ』平公ムツとして『旦那！職人ではげすが此平九郎ばつかりゃお約束以外には鐚銅一文だつて頂きやしやせん鉋を掛けるのは自分が大工として荒板のまゝ打着けるのは氣がすまぬからでがす自分の仕事でがす仕事をする時に金の事なんて考へて居りやせんどうかご安心なすつて……』と遣る、これを聽いたお醫者さん心中大に恥じさて思へらくよく職人風情と卑すむがどうして職人も此處まで來ると見上げたものだわい』と感服し爾來自分の身にも省て『醫は仁術である』といふことを深く感銘し患者に對して貧富に依つてお見に輕重の差をつけなくなつたといふが兎角自家の欲を忘れて不德に陷る人の多い今の世にこんな話を聽くのは正に一服の淸涼劑であらう。

ピアノの手入れ

ピアノの外部を磨き、又はカビを綺麗に取去るのはイボタの粉を布に包んで小さな坊さんを拵へておきそれでボン〳〵と叩き其上を淨布巾でふけば實に綺麗になり、指の汚點もすつかりとれます是非御試しなさいませ

圍碁新局（四）

先番三段　長谷川章
先々先二段　島村俊廣

いろはにほへとちりぬるをわかよたれそつ

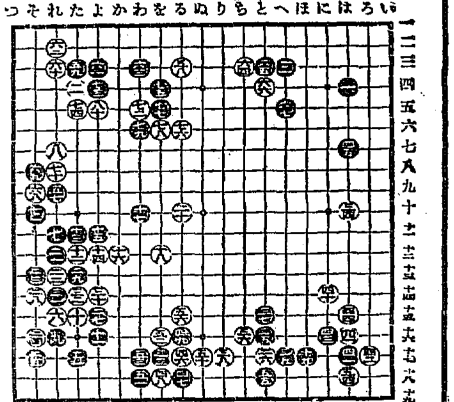

●六一 よ三	〇六二 れ二	●六三 わ三	〇六四 ち三
●六五 と三	〇六六 ち四	●六七 へ五	〇六八 そ九
●六九 そ八	〇七〇 れ八	●七一 そ十	〇七二 わ五
●七三 よ四	〇七四 た五	●七五 を四	〇七六 る六
●七七 を五	〇七八 を六	●七九 わ六	〇八〇 よ五

□容姿を惡くする
こしけは女のいぢめ
（大學式の療法で）

□眠た間に治せ

御婦人方は月經以外にある、こしけの事を、怖ろしい子宮病の結果とは知らず、（おりもの）は女に附き者だ位に油斷して何の手當もせずに居られる人が多い樣であります。それが爲に、病勢はズン〳〵進んで月經不順、頭痛、眩暈、逆上、耳鳴、食慾不進、生殖不快感等の各部に障害を起し常に下腹部や内股の邊りが冷え、常に下腹腰部が張りて甚だ苦しく尿意頻繁となり、おりものが多くなつて、黄、白、褐色に變り惡い臭ある血膿が混つて出る樣になると、ソレコソ大變、病毒は子宮の奧から卵巢、腹膜、心臟迄及んで一命を失ふの重態に陷ります。幸ひに大事でなくとも貧血の爲に全身が衰弱を來し赤白帶下の爲に子胤を害され一生子供の出來ぬ不姙症を惹起す等實にこしけは、女の大敵で有る、女をいぢめるものです

□帶下の新療法

一體こしけなるものは、子宮病の一症狀の一つであるから、其原因の子宮病を治さぬ内は、決して止るべき筈がありません。されば從來の局部洗滌法の如きは一時的姑息のものとして、新進の醫家は之を用ひません。

然し現代に於る醫學の進歩は、その睡眠の時間を利用して、何の手數も無く、何等の危險も無く、易々と治療の目的を達し得らるゝ最新の自宅療法が出來ました。夫れは有名なる田中醫學博士及び北島醫學士に依て創見せられたる新式の子宮座藥ヨギナ球で、此球は腟内部に溶解して、子宮の病竈に向つて直達作用をするから、自然に子宮諸病の障害を除く驚くべき文明的の外科療法であります。されば子宮の内膜、外膜、實質、周圍、喇叭管、卵巢管等の炎症又は加答兒症狀は勿論、子宮出血、子宮後屈、月經困難等の諸症に惱まるゝ御婦人方は一刻も早く、此良き藥によりて、救はれて、疾病を根絶せらるゝ事を奬めます。

ヨギナ球の定價は四日分六十錢、一週間分一圓、十五日分二圓、二十日分三圓、五十日分五圓、百日分十圓で全國到る所の藥店にて販賣して居るが試み御入用の方は郵券三十錢封入命の母本舖東京市京橋區新榮町岡崎三榮房へ御申込みになれば『ヨギナ球』二日分と『子宮病自宅療法』及び『おりもの』の最新治法の眞髄なる冊子を無代にて進呈します又冊子のみ希望の方はハガキにて申込次第無代進呈します。

子宮病とこしけ全快實例　高知市堺町一　山本龜代樣

腸疾患治療及豫防劑
ビオフェルミン

……腸機能衰退の健腸劑として最好適……

整腸作用と消化作用を融合發揮――するを以て急性慢性腸カタル、消化不良、下痢殊に腸機能衰弱に應用して他種劑の企及し能はざる著効を見る。長時連用するも些の副作用を見ず。

◎知名藥店に販賣す。醫家へ報告集部呈

發賣元　大阪市東區道修町　武田長兵衛商店

製造元　神戸市二番町　株式會社　神戸衛生實驗所

DM.24-788

豐年ぢや
萬作ぢや

五穀稔つて國は榮えて
家は繁昌身體は達者に
なるやうに

芳質本位
花王石鹸
を御愛用遊ばせ

十四年度の米價（二）
木浦　上田文三郎

需給（二）

（3）朝鮮より移入高　朝鮮は千百二十萬石内外を消費するを通例とする依つて本年の豫想千二百五十萬石に對しては百萬石の移出能力よりない計算となるが、本年は恰も大正八年産額千二百七十萬石と似て居る、其年の移出は二百十萬石であつた、夫は由來鮮人が米の消費の屈伸力多きと不作、米高の爲め消費が減少したのさ、粟其の他の、代用食が盛であつたからであるソレで米價次第大正八年の末から九年の初の如き突飛高の時に於て二百十萬石であり、來年も高いものとして、凡そ同額の二百萬石と見た、然し粟の移入に特別の施設があれば二百五十萬石は移出されるかも知れぬ。

（4）臺灣米、普通七十萬石から百萬石の移入であるが、十二年産米は百三四十萬石も移入された、更に十三年の一期作は未曾有の豐穰で、前年に比し四十萬石近くも增收する豫想であるから十四年は百五十萬石の移入は確かであらう

（5）十四年の消費量　既往七ケ年の消費量は六千萬から六千五百萬石の間を往來して居つて、必しも逐年遞增的ではない、夫は米價の高低と、豐凶と、財界の如何によるのである、十四年は米價も高し米の供給も少ない關係から六千四百萬石と見たのである

（6）持越所要量は普通五百萬石と稱せらるるもので之を採用したが四百萬石でも過せぬ事はないであらう、結局多少の增減はあらうが二百萬石以上の外米を輸入せねばならぬ事と思ふ、若しも十三年の持越が三、四百萬石であり、第一回豫想に比し三步減にてもなつたら、夫こそ五百萬石以上の外米輸入を必要とすることになる

價格（一）

一年草である米の價格の騰落は價格構成上他の種々の原因よりも需給を基礎とせる關係に依る變動が大部分である、事は既往幾十年の歷史が證明して居る、十二年に於ける内地の不作は米價七十圓說が出現する程、米の供給が憂慮された、十四年の需給は更に夫以上憂慮すべきものである、として一般に高値を豫想されて居る、然らば那邊の程度迄高値を現出するであらうか、

（1）十四年の需給は十三年に比し持越高が少く、鮮米の移入も少い、其の代りには内地の收穫と臺灣米の移入が多いが、差引いて尚十三年に比し五百萬石の供給不足である、

（2）震災直後である爲めに、一般人氣は相當緊張し切つて居つた昨年に比し、本年は大いに趣きを異にする、

（3）客臘より復興資料の爲めに七億圓近くの入超を現はし、限度の悲觀に陷つた、本年春夏の候に於て過剩在荷と爲替下落に依る英、米、との金物價の均衡を得たのに鑑みてそれ程の入超も豫期する必要もなく、從つて此の騰貴の壓迫は少なからう、

問題の鮮米協會長
結局天日氏が留任？

鮮米協會は天日氏の會長辭任申出に依り紛糾を來し來る二十四日の定時總會に於て後繼問題として會長問題を議する事となれるは既報の通りであるが天日氏の辭任申出に對しては氏個人としての立場と事情は一般に諒とせる模樣なるが何分にも突然の申出で多少其方法を誤り感ありて有識者の頭取の如きも東京よりわざ〳〵電報して辭任の時期に非ざるを申送り留任を勸告し來りたる由にて天日氏自身も此上は辭意を飜す外なしと自認せる模樣で結局當分留任と云ふ事にて落着すべく觀測されて居るが右に就き天日氏は

私の辭任は當初に聲明せる通り京取社長就任以來内外共に頗る多忙を極め爲めに鮮米協會長の重職に堪へないので不本意乍ら此際辭任を申出でた譯であるが然し爾來當局並に關係方面からの切なる勸告もあり且つ聞く所によれば一部會員間では後任物色難の結果頭首なき協會は此際斷然解散すべしとの極端なる說もあるので斯くては鮮米將來の發展上に多大の惡影響を齎すことゝなるため意志には反するが或は時局收拾上辭表撤回の已むなきに至るかも知れぬが然し自分としては若し解散云々の如き極論なき限り圓滑に解決し得るものなれば此際辭表は撤回したくない云々

と語つて居るが今回同氏の辭表提出は表面京取社長就任以來多忙の故を以てせるも裏面に於ては一部會員間に於てアンチ天日熱の擡頭を豫感せる結果とも云はれて居るが此間の事情に精通せる某消息通は語る

天日氏の辭表提出は自己身邊の多忙を理由として居るが理由の如何に拘らず一旦意を決して辭表を提出せる以上之れを撤回することは或は同氏の行動は一種の思はせ振りと見られても仕方があるまい且つ當初に遡つて考察すると氏が辭表提出に先だち有賀頭取や當局の意嚮を充分に確めずに辭任の擧に出で今日に及んで之れを撤回する氏が如何にアンチ天日熱に恐れ且つ畏縮し妄動したことの誹りは免れまい云々

金融社の京取株
明年二月迄は處分せぬ
平岡常務談

當社が曩に京取市場から讓渡を受けた京取株の現在に於ける處分問題は四千七百十株に付い近時金融界の說價と關聯して之が利用又は處分に關して種々意見なり方法なりを耳にするが當社としては彼の四千七百十株は已に條件附讓渡の契約が成立してゐるものであつて明年二月迄は其期間中であるから今俄に之をどう處分するとか又は之を如何樣に利用するとか云ふ樣な事は出來ない先づ明年二月の期限滿了迄は契約を無視して之を處置する樣な事は絶對に無いのであると

京信前途
解散說が有力

京城信託會社が最近經營難に陷つた結果之が救濟策としては最早增資又は解散の二途に依る外なく同社重役間では過日來頻々會合中なるが時の通りであるが聞く所によれば重役間の意見區々で更に一致點を見出さず遲疑逡巡の態で最後の態度は重役の一人梶原末太郎氏の歸城を俟ち決定する筈らしいが今日迄の會合の推移より見るも解散說が最も有力であると

四社協定 米運賃
昨年より十圓安

米運賃に付き朝郵、商船、尼ケ崎、山下の四社は左の通り協定十五日より實施したが昨年同期に比して十圓安であると

▲仁川群山、木浦より神戸向　七〇圓
▲鎭南浦より阪神向　八〇圓
▲其他の航路例へば釜山阪神は五〇圓見當と從來通りである

朝郵買船成立

朝鮮郵船會社にては今般代志丸安顯丸の二隻を購入契約成立し前者は十日後者は十五日受渡しの上船舶檢査の上受取る筈である

▲代志丸　大正九年三月大阪名村造船所建造鋼船總噸數九七一噸重量噸一、六五〇噸速力普通九哩最高十哩半
▲安顯丸　大正七年四月石川島造船所建造鋼船總噸數一、二八一噸重量噸二、一〇〇噸速力普通八哩半最高十哩半

京鐵上旬荷動

京鐵十月上旬に於ける咸鏡線北部を除きたる荷動狀況は營業品六萬二千三百六十一噸社用品一萬七百十七噸計七萬三千七十八噸にして前年同期に比し一萬二千九十一噸の減少であるが輸送貨物の主なるものは石炭穀類綿糸布等である

阪神綿布減少

（大阪電報）紡績聯合會調査十日現在綿布在荷は神戸五百八十二梱大阪六萬四千四百八梱合計六萬四千九百九十二梱と先月末に比し神戸四十二梱大阪千三百二十二梱合計千三百六十四梱を減少した

上海綿布小康

十四日三井物産入電に依れば上海附近に於ける動亂は小康狀態を保つに至つたので需要期に入れる綿糸布の買氣盛んとなり相當手合せ行はれてゐると

藥業組合總會

京城藥業組合總會は既報の如く十四日午後四時より商業會議所に於て開催し事務報告の報告を行ひ次いで組合規約の改正を行つたが何れも原案可決役員の改選は總て留任と決定したが今回は規約の改正に依つて評議員十二名を六名增員する事となり左の六名當選して午後六時散會した

▲木下嘉助▲山釜源次▲阿部悟▲阿部繁雄▲岩田千春▲林彌三

殖信配當六朱

京城殖信託株式會社第六期決算は來る十一月末を以て締切となるべきが今日迄の成績は稍々良好にて前期繰越金もあり今期年六朱の配當は可能であると

海外經濟電報（十五日入電）

倫敦銀塊	三五片十六分ノ七	
米棉	二四圓九十錢安	
印棉	五十錢安	
英米爲替	四弗四九仙八分ノ七	（四分ノ三高）
スチール	一〇五弗八分ノ一	（一弗八分ノ一安）
アナコンダ	三五弗丁度	（八分ノ一安）

日銀帳尻（十四日）

發行高	一、三二一九、一一五
正貨準備	一、〇六三、二七〇
限外發行	三五、八四〇
貸出高	三〇八、八三二

株式　閑散堅り（十五日）
依然無味乾燥

前場堅り　今朝は大阪大新七十三圓十錢三十錢の小堅き移りに人氣は依然引立たざるも賣物薄く只仁新のみ小堅りの商情を呈し場面は相變らずの不氣乘であつた（短期前日止値比較）
▲京取保合▲仁新四十錢安▲安取十錢高▲大新十錢高

後場小締　後場は大阪大新七十三圓四十錢三十錢の保合移りに小口乍ら手詰の商内があり大新京取共に二十錢方の小締りを告げたが其他は全部見送り閑散裡に大引（短期前場止値比較）
▲京取二十錢高▲大新二十錢高

東新から稍寄せ
大新騰念濃らく

大新は昨七十二圓九十錢と云つたが今朝三圓十錢から三十錢と小戻しを告げ案外底堅き商情を示したが四圓の雰情に變化なき折柄とて發展しく僅かに二圓八十錢と十錢高の一本を付けたのみで至極不氣乘であつたか人氣は此鼎の引返しを氣構へて兎角賣り控への振合が專ら莊重本位の投資家の態度依然として持續され取引市場は益々閑散不振の度を增さしめつゝある折柄今朝の東京短期の東新は八十九圓臺に挫けたとの入電あるにも拘はらず大阪市場には更に影響なきのみか却つて小甘乍ら引締りを呈する途つたのは値頃觀から最早此上の賣物なき半面從來東新と大新との鞘は遂次東新から稍寄せを爲すものであらうとの觀察が行はれ從つて強弱共無材料の折柄見るべき程の引返しは望めないが已に今日まで可成賣られ久しき取劵を賣けた揚句丈けに中旬末から下旬にかけて相當買はるゝに至るだらうと觀察されて居る

京取釘付

京取は今前場も二十一圓六十錢の寄り止めで相變らず釘付の商情を示して居るが今後とても何等の新規材料なき折柄ではあり買株カスレと逆日步から賣方も此上安値を叩き難き一面買方も下がれば格別此邊の値頃以上は兎角警戒しき模樣であるから大新が際立つて動いて來ない限り矢張不氣乘裡に此邊の釘付狀態を繼けるものと見られて居る

新東安と大新
取組懸念濃らく

東京新東の取組懸念は大新相場の上に尠なからざる不安を投げて居たが頃日整理されたもの可成多く殊に今朝八十九圓臺の挫折に因り豫想された投物も大概となり整理も一巡と見られ取組に懸念も薄らぎ値頃安と相俟ち幾分買はるゝものと見越され今朝の新東安は却つて大新に對し幾分の懸念を除去したものと見られて居る

爲替安と株式

爲替安の脅威は案外微弱で單に値上りを阻止せる振合かあるのみで之を材料に賣らんとする傾向もなく又安られても居ない爲に相場は久しく收勢裡にあり値頃が低位にある存外小堅りを續けて居る石は一面道回の爲替安は今春と異り物價高を意味するものと解するのが穩當であるとの見解を下だして居る結果で斯る觀察と値頃安と相俟ち反發薄の調勢を呈せるものと解されて居る

軟派の手詰めか
安取小堅く保合ふ

安取は今朝安東地場の先物九圓ドタと引締り四圓の小堅りを入れ九圓トと引締る上の賣り乘せは警戒されて居る模樣である殊に今朝の手口はマバラ買方の手詰めを金秀筋一手に買取つたもので右は關筋手詰め賣の廻し玉であると見られて居た

株界小言

今朝は新東八十九圓臺の挫落を入れ大新は却つて三圓三十錢と引締る▲新東安は新東取組の整理を促進し取組懸念が薄らいだと見られた嬉しいか△殊に問題の鞘は愈々新東から寄せて來る傾向となつた其上値頃安から買はるゝ望みもある△久しい軟調續きの揚句だ今度は買方にお鉢が廻つて來るかドー△金融社の持株四千七百十枚は來年二月の契約期間まで其へ質のことを平岡專務から改めて聲明した▲之れで京取の話題は愈々補切れとなつた譯だ一つ位い殘して置いても良いのに▲夫れにしても金融機關の方はドーなつたか此頃社長室に山崎君の顏がチラホラ見へるモー役側まで進んで居るのか知ら

逆日步と本日步

京取仁新は今朝賣り方の渡し株提供に株過剩となり本日步に復し安取は買方の受株で株不足となり逆日步となつた

短期喰合尻

	取組高	買方	賣方
京取	二、二二〇	一三店	十二店
仁取	四〇〇	一店	六店
仁新	五二〇	三店	八店
安取	四八〇	七店	六店
鎭新	一六〇	一店	五店
大新	二、九三〇	七店	八店

算定と日步

十五日	算定	代引	日步
京取	三・〇〇	一〇	一四
仁取	八〇・〇〇	一二〇	五
仁新	六〇・〇〇	四	一九錢

出來高

銘柄			
朝紡	六・〇〇	三〇〇	五
拓新	三・〇〇	……	ナシ
安取	九・〇〇（不）	二五〇（逆）	五
鎭新	（一・三〇）	二〇	四
大新	三・〇〇	二〇〇	四

▲長期累計　二四、一八三枚
▲短期累計　二四七、六八〇枚　六〇〇枚

京取市場臨休

來る十八日は京城神社大祭に付京取市場は恒例に依り同日後場臨時休會

東京現株 十五日

銘柄		
日銀	六八・三〇 同新	一五・二〇
勸銀	四五・八〇 同新	一〇・八〇
滿鐵	一〇八・五〇 同新	三三・〇〇
東拓	三六・二〇 同新	一五・三〇
富士紡	五八・三〇 日石	七五・二〇
朝紡	…… 滿毛	……
東株	一二二・五〇 同新	八九・五〇
分五公債利	八七・七五 運取	……

大阪長期取引

銘柄	十五日前場寄付	十五日前場大引
大株	八九・九〇	九〇・一〇
同新	七四・五〇	七四・三〇
郵船	七六・九〇	七六・五〇
同新	……	……
商船	三九・六〇	……
同新	……	……
鐘紡	二〇六・五〇	二〇六・七〇
同新	八三・一〇	八三・二〇
東紡	一一八・〇〇	一一八・〇〇
日棉	一〇七・四〇	一〇七・四〇
	十五日後場寄付	十五日後場大引
大株	九〇・二〇	八九・九〇
同新	七四・七〇	七四・七〇

大阪短期取引

銘柄		
鐘紡	二〇六・八〇	二〇七・五〇
同新	八三・六〇	八三・五〇
東紡	一一八・五〇	一一八・六〇
日棉	一〇六・七〇	一〇七・五〇

○十五日前場	寄付	大引
大新	七三・一〇	七三・三〇
鎭新	八一・五〇	八一・六〇
○十五日後場	寄付	大引
大新	七三・四〇	七三・二〇
鎭新	八一・九〇	八一・七〇

安東株式

	寄付	大引
○十四日後場 安取當	……	……
安取先	……	九・〇〇
○十五日前場 安取當	……	……
安取先	九・一〇	……

現株中値出來値（十五日）

銘柄	前場 當限	前場 先限	後場 當限	後場 先限
京取 引寄	……	……	……	……
仁取 引寄	八〇・一〇	……	……	……
同新 引寄	……	……	……	……
鮮銀 引寄	六〇・〇一	……	……	……
新同 引寄	六〇・〇〇	……	……	……
殖銀 引寄	四〇・〇〇	……	……	……
新同 引寄	……	……	……	……
東拓 引寄	四・〇〇	……	……	……
新同 一	三・四〇	……	……	……
新同 二	……	……	……	……
朝紡 引寄	……	……	……	……
土鮮 引寄	三・〇〇	……	……	……

短期取引

銘柄	寄付	大引	高値	安値
京取 後前	三・〇〇	三・〇〇	……	……
仁取 後前	……	……	……	……
新同 後前	……	……	……	……
安取 後前	……	……	……	……
大新 後前	三・〇〇	……	……	……

米（十五日）仁川期米

鎭平銀

	大引	
○十四日後場寄付 當限	一・八八八	一・八九三
先限	一・八八二	一・九二六
○十五日前場寄付 當限	一・九三五	一・九五九
先限	一・九三六	一・九五三

前場持合ひ　大阪天候期限前寄卅七圓七十七錢と手堅き移りなりしも當所は多少買過ぎの氣味ありて活氣添はず先三十二圓十二錢と押し⑭の玉の買物に四節中三十三圓三十錢先二圓二十五錢と戻したるも正米の不勢に宛荒く賣り六節再び十九錢と叩かれ大阪跡八圓丁度の止めを入れ先三十二圓三十九錢と返して大引

後場氣丈　大阪後寄三十八圓十八錢と十八丁の上放れを入れ中三十三圓四十九錢先三十二圓四十九錢と十丁高に始め大阪ヂリ安を入れ五節三十二錢と道込み節高三十九錢と氣丈に大引

後寄一段高

前日來三十七圓八十錢處に待合ひとせりし阪地も今前場は卅八圓丁度に復し後寄は更に八圓十四錢と持直し來り一朝此穗直り足に向かんか新前以來三百餘丁の上鞘に對する百五六十丁の呼戻押となる譯なるが新米出廻り漸增の時期と加はつて行くから眼先餘程の強材が現はれない限り之れを超越して定期の上にも之が應道は日一日と頭を伸す事は不可能であらう

主力筋の暗鬪

過般の高値から見ると百五六十丁安となつて此の鋭好押目と見る事も出來丈た今回は正米が追從して來る丈け愈々下げの道程に入つたものとも見られるので仕手の大部分は氣迷ひと云ふ形であつて相場も阪地の卅七圓七八十錢當所の三十二圓三十錢處に焦付狀態となつて來たが然し主力筋の間には押目觀と天井觀の暗流が漲つて漸次取組增加の傾向であるから眼先正米の成行き如何と相俟ち近く一波瀾を捲起すであらう

正米更に暴落

前日百五丁安の三十八圓五十錢見當に取引行れたる地場正米は今朝十七圓五十錢見當りにて更に百丁安の三買人の見送りにて殆ど取引行はれず然し買物は極めて稀れにて買人側の手控へと定期の仲間みにより多少手持筋に賣急ぎ氣味あると云ふ迄にて云はゝ氣のみの安唱へであるから此の邊定期が直り足に向けば自然下足も鈍ぶるであらう殊に昨今の出廻りは小口筋の賣急ぎによるもので之れ等の賣物一巡後に再び出廻り途切れとなるのが例であるから此儘一氣棒下げとなるかは疑問であると

鞘は期正持寄か

一時四十圓以上を突張つて居た正米は脆ろくも二百丁以上の暴落を見るに至つたが此鋭裂が果して如何なる程度迄に及ぶか又た定期へどれ丈影響を及ぼすか其の先行きを冷靜に考察すると定期は既に其れを見越して倒安を叩いて居る丈けに正米安と並行して下げ足を共にするかは頗る疑問である政府の新米買上げも其の必要はあるまいが內地米の値頭を支へて居れば此邊の値頃は三十圓臺の通り賣上げを實行する事とならう農家も安くならうから今後或程度まで惜む事になるとしても現在の定期へ採算の担合ふ迄下げ切るかどうか之れを一年の鞘は今後双方からの持寄りと云ふ事になり在來の出廻り增加に伴ふ正米の下値に角新米の出廻り增加に伴ふ正米の下で正米が下げるとしても現在の定期へ其の上に在る定期を買出しても遲くは無いがそれかと云ふて何百丁も不斷に在る定期を迎へるものである云々と某玄人筋は云つて居る

米界餘聞

最近各店の表同せが上長になるかと思へば下長になり毎日タル〳〵變る所を見ると客も大分迷ふて御座るらしい▲成程三十二圓二三十錢所と云へば過般の高値から百五六十丁安で好押目とも見へ又見様に依つては下げかけの淀みとも云へるので迷はされるのが本當かも知れない▲迷ふと云へば⑨丸等から目立つた賣玉の現れたのは⑨筋の這せ玉でないかとも云い又一面には自分の店から弗々買い直して居ると云ふ說もある果して何れが事實なるかは暫く措き▲久しく四十圓以上を突張つて居た正米が二百丁も暴落し而かも其れが僅か十八錢の買物に崩れたと云ふのた挫ける日になるとたつた二日間にから他愛のない事夥しい▲と云ふて之れから先は正米市場を覗叩いて見たり又は賣掛つて見たり既引か流行するから其れに引かゝつて餘り調子に乘れないて

各店の俵合せ

賣方		買方	
當限 ㊁	一〇〇〇	㊆	二〇〇〇
九玉	一〇〇〇		
中限 ㊀	八〇〇	九平 ㊁	六八〇〇
㊅	三八〇〇		四〇〇
㊆	二四〇〇		
金益	八〇〇		
先限	二〇〇〇	㊁	九二〇〇
㊃	四七〇〇		三九〇〇
㊅	四七〇〇	九玉	三〇〇〇
九ス	三〇〇〇	㊇	九〇〇〇
㊆	二四〇〇	九米	四〇〇〇
九平	七〇〇〇		二〇〇〇
金益	五〇〇〇		
	四〇〇〇		

○十五日前場常中先

節	當	中	先
寄	三六・〇〇	三一・九九	三二・二〇
一	……	……	三二・一六
二	……	三三・二〇	三二・一九
三	……	三三・二〇	三二・二五
四	……	三三・三〇	三二・二五
五	……	三三・二〇	三二・二九
六	三三・二〇	三三・〇〇	三二・三〇
七	三三・一〇	三三・一〇	三二・三〇
八	……	三三・四三	三二・二〇
九	……	三三・三〇	三二・二九

	當限	中限	先限
値段 入	一二・〇〇	一三・〇〇	三三・〇〇
取組高	一二・〇〇	七千九百石	
出來高	六萬六千八百石	一萬六千九百石	
累計	一二六九〇〇石		

京城穀物

正米現物　奧地より地物の値頃安と先安懸念による穀米筋の賣控へにて今朝は又復五六十錢方の安氣配となり合格新米は地揚物に限り三十圓五十錢見當となり地揚物により區々の唱へなるも立上は三十五圓五六十錢以上の買人なく殊も新上物

大豆　手持筋は相變らず安値は賣氣薄にて倍賣り悲きあり兩者の唱へに相當の値開きあり籠山三等二十一圓揚み新二十圓六十錢長淵新十二十錢鎭川今月渡しは二十錢以上の買人なく殆も新上物十圓三十錢當に對し買人は二十圓内輪を唱へて居る

仁川正米

丸キ共等三十七圓五十錢地揚玄米三十三圓八十錢粗九錢八厘より十錢見當なるも買方の見送りに取引は閑散である

群山正米

現物穀良都三十九圓四十錢神力三十…

大邱正米

現物三十八圓三十錢
延市場は祭禮に付休會

鎭南浦正米

現物穀良都三十八圓神力三十七圓一番十一月末限三十三圓三十五錢より三十錢▲二番十一月中限三十二錢三番十一月末限三十三圓卅四圓六十錢十一月末限三十三圓三十二錢より三十七錢▲十一月末限三十三圓四十錢出來高一萬八千石

江景正米

十一月末限三十三圓九十錢出來高四千二百石

舒川正米

一月中限卅五圓七十五錢より五十錢十一月末限三十四圓五十二錢より五十三錢出來高五千石

十四日夕場十二月中限三十三圓九十錢
十五日前場十一月末限三十三圓七十五錢十二月中限三十四圓三十錢

東京期米

○十五日前場		十五日後場
寄	三八・七〇	三九・二〇
二節	三七・〇〇	三九・九〇
三節	三八・八〇	三一・一〇
四節	三八・八〇	二三・〇〇
五節	三九・八〇	一一・〇〇
六節	三九・九〇	一〇・〇〇
七節	三九・一〇	一〇・一〇
八節	三九・一八	〇・一〇

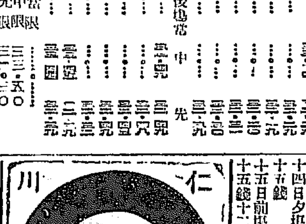

大阪期米

○十五日前場	先限	十五日後場
寄	三九・七一	三九・八九
止	三九・八九	三九・八七
寄	三八・三〇	三八・四八
め	三八・四〇	三八・四一
先	三七・七七	三七・一四
二節	三七・七六	三七・〇六
三節	三七・三〇	三〇・〇七
四節	三七・七八	〇・〇〇
五節	三七・七五	〇・〇〇
六節	三七・七七	七・九二
七節	三八・九〇	七・九七
八節	三八・〇〇	……

仁川米豆取引所仲買人
仁川海岸町三丁目
太仲買店
電話長四〇四番二二〇番 電略（二〇）又ハ（タカネ）

神戸期米

	○十五日前場	十五日後場
寄付	三六・八〇	三七・〇一
止め	三七・一〇	三七・〇〇

桑名期米

	十五日前場	十五日後場
寄付	三八・一六	三八・五〇
止め	三八・一五	三八・三九

大阪三品

	○十五日前場寄付	前場大引	後場寄付	後場大引
十月限	三五・〇〇	三三・〇〇	三五・一〇	三五・〇〇
十一月限	三五・〇〇	三五・〇〇	三五・一〇	三五・一〇
十二月限	三三・〇〇	三三・〇〇	三三・〇〇	三三・〇〇
一月限	三三・〇〇	三三・〇〇	三三・〇〇	三三・〇〇
二月限	三三・〇〇	三三・〇〇	三三・〇〇	三三・〇〇
三月限	三三・〇〇	三三・〇〇	三三・〇〇	三三・〇〇
四月限	三三・〇〇	三三・〇〇	三三・〇〇	三三・〇〇

安く賣る靴屋

送料六十錢御注文方は必ず足袋文數代金引替必ず一圓前金にて御送付無代送致せます
東京神田淡路町二角
合名會社 柴田靴問屋
振替東京二八六七五
古靴やボール紙入粗品は販賣せず

全快の嬉しさに
同病に惱む方へ
私は娘の頃から胃腸病に罹り有ゆる方法を取り服藥もすれど少しも効めなく遂に慢性となり一日二三回宛下痢し永年の間大に苦しみ居り此頃は一日十回以上の下痢を起し又赤痢ではないかと心配して居る折柄永樂町二丁目原田治療所へ出張の西森先生の秘傳藥劑と名灸の力で治療した方のお話を聞き早速治療を受けましたら僅か二週間で不思議な程全治しまして今日では便通も一日一度となりました今日では同病に惱むお方におり知らせと同時に先生の御親切を報ゆる爲め御披露申します
京城本町三丁目六四番地 都築自轉車支店内 さとみ

文化住宅 三百圓の家
定價 一圓四十錢 送料 十八錢
○敷金だけで立派な家が建つ…
○引つ張り合ひの本書の賣れ行き…
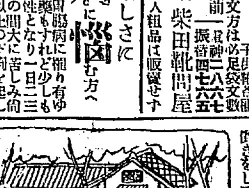
六疊、四疊半の和洋二間の家が三百圓で新築出來る案内書で、今の家賃は中流生活の月收に比し餘りに高率である、先づ家にも依るが月給の半分近くも家賃に持つて行かれる有樣で一年中家賃の爲めに働きをしてゐる樣なものである。之れに較べても三百圓五百圓すぐから出來る。○本書は文化住宅の研究家西村氏が其天才的新設計に依り西洋室六疊、日本室四疊半の二間を取り三百圓で丈夫に立派に出來る樣に設計したもので數種の模樣、圖面、價格を詳細し圖面を添へ極めて懇切に其施工法を説く○本書を讀めば只の小家族が心から爽快な郊外生活をせらるには住心地よき模範的、室內裝飾、庭園、家具及び物干等の附屬品一切を附けて三百圓で出來上る樣設計し詳細の說明を加ふ。希望の方は速かに御一讀ありたし、尙新築とも毎月家賃と思ふて積立てれば五年十年の後には之れ又莫大の金額に達す可し、本書は非常の高評にて實行者も激增、本日再版出來す○希望者は本書代金前金又は直接ハガキにて御申込みの事代金引換で發送す
東京赤坂丹後町九十七 森本書院 振替東京三六二八番

病弱に惱む人々よ
家庭の必備品
簡易な使用法 的確なる效力
臟器と藥劑を吸收すると同時に老廢物と毒素を排泄し以て身體の調和を保つは人體に與へられた天の攝理である。この新陳代謝作用の故障は病氣に伴ひ或は病氣を醸す。何れにしても生活力は鈍り一方に排泄物の不整、他方に獸乘吸收、藥劑物取困難となり如何なる服藥に頭を惱まし食物の選擇に苦心するも結局は徒勞に歸する。この天與の生理作用を扶け生活力、抵抗力を增進し以て病魔を驅逐し更に病に犯されぬ健康體を得る醫療器である
說明書贈呈 無料實驗
特約店 京城府觀水洞一四七 白石元喜
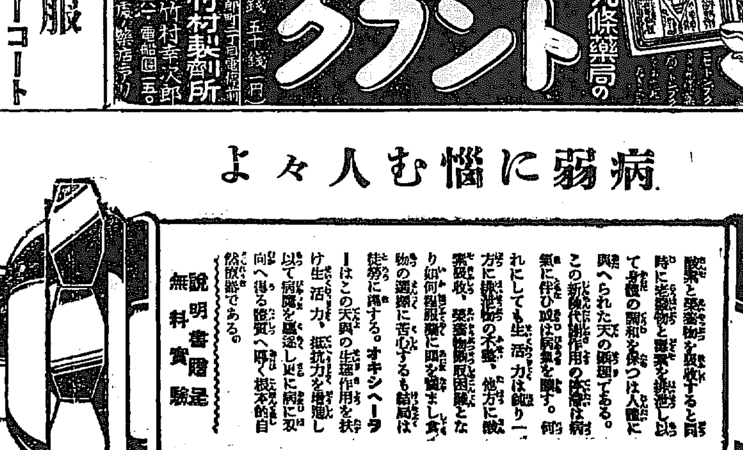
オキシヘーラー獎勵會 東京市牛込區神樂町一ノ一 電話牛込三三〇〇番 四五番

効力偉大なることは官衙の證明は勿論昨年帝都の震災に際し實驗の結果好評歡迎せらる
理化學の應用で室內の猛火を見事に消し止める
消火器 火消大黑天
定價 貳圓八拾錢 室內すは火事と云ふ場合女、子供でも消し止められる
特約販賣店申込に應ず
註意 類似品あり御求めの節は大黑天を
發賣元 東京市神田區佐久間町二の十 福壽商會

中風病きうち
祖父及び父と母の三人は中風病にて困難したる遺傳系統にして此恐しき病を研究し遂に良き藥を發明し多くの人を救ひ得たり千人にハガキにて限り
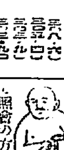

洋服 オーバーコート
並に絨製品一切
薄利販賣
絨製品卸 東野榮二郎商店
大阪市東區谷町四丁目 振替大阪三七六四番

かぜ、ねつ、しんねつ
一包のめばスッとひく
クラント
九條藥局の
（定價廿錢 卅錢 五十錢 一圓）
大阪東區南久寶寺町三丁目電假前
九條藥局竹村製劑所
藥劑師 竹村幸次郎
振替大阪一六 電話船三一五
全國到る處の藥店にアリ
これをさゆとう湯にといてこの通り

通俗太閤記

六百十一回

松林伯知講演 加藤由太郎速記

秀吉が此處こそ日本中の要害を[illegible]して行けると見込んだのが石山本願寺の跡、この石山寺は其前秀吉が茲へ眼をつけた、蒙塞守護をいたさうといふには、何うしても京都に間近い所でなければ成らぬ、大阪なれば京都を去る僅に十三里、淀川と云ふ大河が京都から大阪まで通じて居つて萬事に都合がよい

天正十年六月二日に京都本能寺で信長公御他界、其後に今日までなつて居つたのを秀吉が思ひ起しましたから、此處に一城建築の事になつて淺野彌兵衛長政が普請奉行、副奉行が増田右衛門尉長盛、最もお城に就ても家屋と並び名城の事であるから飛騨の頭領を選まなければ相成りません、時恰も聖徳太子の御時に四家といふ頭領があつた、四家と云ふのは多門、武田、金剛、中村を指したもので、されば秀吉は天下の名匠を選ませましたが、右四家の内に武田、金剛の兩家は一向宗にして顯如上人を慕ひ一揆して紀州鷺の森にお供をして行つて了つた、唯多門一人殘つて居りました、中村といふ家は此の前既に絶えて居つたものか更に行方が知れません、由つて多門兵助をお呼

から、信長公この石山寺を所望した、其以前石山寺は生玉大明神の社地なりしを明應五年七月本願寺八世蓮如上人此處に堂宇伽藍を建立し、それより十一代顯如上人の時に至り信長よりこれを所望したが、堅く明け渡されない、されば信長大に怒つて元龜元年より

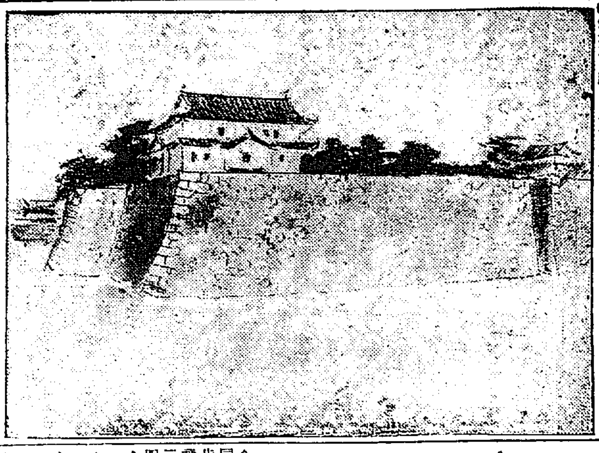

と建築が遅つて居るのでありませう、サア此城が出來たから羽柴殿は此處にお乘込みになる、諸大名は羽柴家の萬々歳を謳ぐと云ふやうな譯、斯うなると捨て置かれないのは唯一人殘れる織田の正統北畠信雄の身の上、秀吉此の方を陰になつて出世をおさせ申上げたのが、却て仇となつて、却て信雄が自滅する事になりました、依て攝州東成郡石山本願寺跡に御新築になりましたのは難攻不落と申しまする彼の名城、勿論要害に於ては狹けケ崎、白樂ケ淵、京橋口、玉造口、櫻の御門、鴫野口、大手口等がある。

れを攻めました、顯如上人は戰師鈴木飛騨守を召し門末の僧數千人必死となつて拒ぎ、有繋の信長も石山寺ばかりは攻め落す事が出來なかつた、これはまア石山軍記の方に詳しく出て居りますから其方に譲りますが、時は正親町天皇の

び出しになつて秀吉御對面、もう兵助は九十一歳の高齢にして何の役にも立たぬやうだが、秀吉から色々お尋ねになると城の古實建築法に就ては滔々とお答へに及んだ、[illegible]心を遊ばして、兎も角九十歳以上では如何とも致し方がありませぬから其倅の兵太夫、これは壯年であるが、父にも勝る伎倆、由つて兵太夫をお召出しになり多門の姓を改め、秀吉より中村の姓を下し置かれました中村大隅正清と任官をして、此人が目立て其他萬

まして、陛下この事を非常に御軫念御宇、陛下この事を非常に御軫念まして、勅使三公の方々御評議の上改めて勅命を下され『速より信長私の爲めに石山寺を望むに非ず、禁裏守護をいたすには京都より僅に十三里にして離れた處では不可ぬ、當石山本願寺は京都より僅に十三里にして都に近く[illegible]行の便あり、これを信長に明け渡すやうに』との勅使、されば顯如上人も勅命に背く譯に相成りませぬから、止むを得ず紀伊國鷺の森と云ふ處に立のきました、信長は喜んで茲に石山寺を本城にいたさうと其準備に取掛かられましたが、折節諸國に合戰がございまして、直ぐに事を運びまする譯に參りませぬ、然う斯うする内に天

端の用意をいたして茲に大阪に一城を築きましたが、實に日本無二の名城にて百萬の大軍を以て攻むるも非常にて落城いたす城ではないと云ふ處から、天下呼んで『難攻不落の城』と申しました、宜なるかな大阪二度の大戰に合ひ、二百餘年を經て今日まであの通り石垣一つ毀まず、第四師團の兵營となつて居ります のは、餘程外の城

買ふ人の氣になつて賣る
明治町二丁目の
梅澤吳服店
電話本局三二四三

京城明治町二丁目
中央婦人科院
院主 本笠 茂
電話三三四〇番

齒科醫院 京城本町五丁目(郵便所跡) 宮田捷四郎 電本二〇二八番

小學校長招待

大邱中學校は今回慶北教育會第一回總會を開催するに當り慶北部より來邱中の各小學校長を招待し十三日午前十一時より十一時半校舍寄宿舍の參觀を乞ひ同十一時四十分より教授參觀中食の後小學校と中學校との連絡を取る點に就き意見の交換會を開くべしと

將棋新手合(三)

於釜山幸町釜山棋友俱樂部
香角交△七段 滑呂木光治(東京)
香落番▲四段 岡本敏一(釜山)
圖は前號指了迄の局面
▲持駒 岡本氏 金步步

平手番 先手番 ▽
△五七步▲同角△三六飛▲同飛△同銀▲九五步△四七銀ナル▲九四步(ト)△五七成銀▲同金△二八飛▲六八金打△九二步▲三一飛△三三桂(チ)▲三七桂△六四角▲四二步(リ)△同角行▲三二飛ナル△四一步▲三四步(ヌ)(以下次回)
滑呂木七段講評
▲(ト)九四歩取り込は此の場合強き良手なり
▲(チ)三三桂は此處二九飛なる二一飛なる四五桂六七金五七歩と指す方面白し
▲(リ)四六歩打輕き良き手なり
▲(ヌ)三四歩打ち殺し四三歩と打つ方よろし

十月十七日

(舊曆九月十九日)
△一白△暗劍北方△金神巳[illegible]△先負△危△婁宿
▽一白▲身の穩を辨へ目上の意見に從りて利得入は東る坤と東が吉
▽二黑▲何事も愼しよく握る結婚[illegible]
▽三碧▲一切に利坤と西と巽が吉
▽三碧▲一身上の事すべて有利に運ぶ日但し旅行は見合ゝと乾が吉
▼四綠▲次第に調子づく日大計畫を樹てるに最も利乾と艮と西が吉
▼五黃▲進んでも退いても相當利益を收め得るの日東と坤と巽が吉
▼六白▲物質喰ひ遊び易い日新事業は香ばしくない巽と西と東が吉
▼七赤▲滯りがちの日焦慮れば餘計に[illegible]る
▼八白▲元氣[illegible]日上の引立で出世する運んで大吉東と西と坤が吉
▼九紫▲弱して功なき日迂濶に手出しては失敗する良と巽と西が吉

關釜連絡船

釜山發 午前十一時 午後九時卅分
十五日 朝、昌慶丸 夕、德壽丸
十六日 朝、景福丸 夕、昌慶丸
十七日 朝、德壽丸 夕、景福丸

―感冒薬中の權威劑―
小林 烏犀角散
四十度の熱も一ぷくでキメン
烏犀角散は純粹藥中一等高價藥最も新鮮な烏犀角を主劑とし之れに他高貴藥を配合せる最も有効安全の感冒藥にて絶對に副作用無く速効あり
烏犀角散の主効
感冒 ねつ
頭痛 しん熱
流行感冒 はしか
なこり リウマチス
總ての熱 總ての痛み
定價 廿錢 卅錢 五十錢 一圓
本社 大阪市京町堀
支社 名古屋廣小路
本舖 株式會社小林大藥房
代理店 キムラ藥房 新井藥房
◎各藥店に有

昔から有名な高貴藥
かぜとねつには 朝日 平熱
感冒藥の嚴選!
四十度

最新型 御名工合 良き靴
御旅行用 鞄種々
東京芝區櫻田伏見町
內田靴鞄店
電話銀座二五八五番

本邦唯一の精良品
サック
男女防疫用
ゴム
定價表
大阪西區立賣堀北通一丁目九番地
丁子堂大阪支店
電話新町特長四五七番
振替大阪西六番
丁子堂

そこひ目
慢性困難者も大喜び全治者頗多無料詳報呈す
[illegible]

森永ドライミルク
粉末牛乳
品質舶來品ニ優リ且ツ新鮮
愛國者の聲
貴きものよ 此國産の……
森永製菓株式會社

甲状腺特殊製劑
チレオイン錠
内分泌減少 諸疾患特効藥
内分泌とは何?
東京市四谷區鹽町十三丁目 フロー製藥會社
出張所
朝鮮代理店 京城本町二丁目 山岸天佑堂
早發老衰症
老耄症
神經衰弱症
貧血性疾患
氣管枝喘息
性慾衰弱症
動脈硬化症
血壓亢進症
陸海軍々人用は[illegible]

鮮産銘酒
朝の花
名前より實質へ!
灘酒以上に良い酒

痔疾專門
明治町二丁目通公設市場下
京城久枝肛門病院
入院隨意
院長 久枝秀喜
副院長 高橋義市
電話本局一三七二

新界の名器
國譽足袋
ヨイ タビ ワ ミナ
サマ カラ ゴウユウ
ヨク ハシ ヨ イタダイテ オリマス
一番ヨイ
一ツの作業部から次の作業へ移る毎に嚴しい檢査をしますから四十ケ所の係を通つて皆樣の御足に行く迄には一足の國譽足袋には實に四十餘の人手と二十回の檢査が親切に嚴重に加へられて居るので御座います
國譽足袋製造本舗 大阪市大槻商
102426―E00

天辰齒科醫院
東京齒科醫學士 天辰親夫
仁川本町三丁目 電話八六番

仁川本町一丁目 朝鮮銀行仁川支店 電話三一一二番
仁川本町四丁目 朝鮮殖産銀行仁川支店 電話六二四九〇番
仁川本町二丁目 株式會社 安田銀行仁川支店 電話一五〇八一番
仁川本町二丁目 十八銀行仁川支店 電話九一一八番
仁川本町三丁目 朝鮮商業銀行仁川支店 電話四九八番

學校の成績は頭が第一である頭のボンヤリした時◆頭のクシヤクシヤして學課の進まぬ時◆帽子印流川
ノーシン
をタッタ一服のんでごらんノーシンは森田寛藏博士御推奨の頭痛即効藥で忽ち頭ははつきりし面白い程勉強が出來る

▲珍寫眞 繪書目錄
見本入用の方は切手五拾錢送れ
大阪市南區坂町四〇 中野淌

仁川 佐藤病院
院長 ドクトル・メヂチーネ 佐藤小五郎
普通病室 傳染病室 公認産婆看護婦養成所

最高滋養 補血強壯
アエロール
最新輸入せる美味甘味の營養劑也、其特長は各人が日々清用せる營養を補充す、老若婦人子供と雖も服し安き藥り氣味なき強壯劑
各病後 産前産後 虚弱者に必用
各醫大學諸大家推奨
約半月分 定價八拾錢
◎賣捌は各藥店
賣捌なき個所は直接注文あれ
試用瓶 特價提供 約五日分 送料共 七拾錢
輸入元 大阪道修町 小西久兵衛
振替大阪一九一九番

現代戲曲全集

豫約募集

明治大正の四半世紀に亘る本邦劇壇の巨匠大家が、心血を注いだ全劇文學の精粹であり、眞髓である。

▼菊判大本全十六巻の提供▼

編輯　岡本綺堂　山本有三　中村吉藏　仲木貞一　菊池寛

第一巻　坪内逍遙
第二巻　岡本綺堂　松居松葉
第三巻　高安月郊　山崎紫紅　伊原青々園
第四巻　岡鬼太郎　中村吉藏
第五巻　菊池寛
第六巻　谷崎潤一郎
第七巻　武者小路實篤
第八巻　倉田百三　長與善郎
第九巻　吉井勇
第十巻　長田秀雄
第十一巻　木下杢太郎　小山内薫　久保田萬太郎
第十二巻　久米正雄
第十三巻　山本有三
第十四巻　里見弴　秋田雨雀
第十五巻　仲木貞一　藤井眞澄　島村民藏　灰野庄平　近藤經一　小寺融吉　田島淳
第十六巻　池田大伍　額田六福　川村花菱　岡榮一郎　關口次郎　鈴木泉三郎

規略　申込金五圓▲毎月拂込金四圓▲一時拂金六拾五圓▲外に送料を要す▲送本大正十三年十二月より毎月一冊十六ヶ月完了

體裁　菊判天金總布製極美本　全部九ポイント組　紙數五百五十余頁

內容見本　申込次第進呈

豫約申込　十月卅一日限

國民圖書株式會社　東京市麴町區內幸町一丁目　電話青山四六七二番　振替東京五二二九八番

苦樂　十一月號

寄席隨筆
圓朝か圓右か……岡鬼太郎
釋場通ひ……小島政二郎
氣のつく事……三宅周太郎

鏡（探偵小說）……和氣律次郎

苦樂グラフ　オフセット十六頁　は伊東深水氏畫樂屋姿と村岡欽亮氏の藝術寫眞

口繪と寫眞

邦樂座雜觀……吉右衛門一座
大阪の中座……猿之助と喜多村
役者の魅力……本郷座の延若
宗之助遺子……公園劇場
野球熱……寶塚の菊五郎

懸賞　小唄當選者　映畫劇「筋」發表

女性の敵　映畫物語

漫畫脚本　美男地藏……岡本一平
（いよいよ出て、いよいよ奇妙、一九の彌次喜多再生して前生以上の大活躍、本誌の大寶物として白熱的の喝采を得つゝある物「美男地藏」に至つては思はず頤を外さしめ給ふやうならしむ。）

新撰組（池田屋斬込から九門の戰まで。新撰組の猛者が亂闘搏靜の狀、描寫り描き去つてきびきびとした筆、修羅場を描いて溜飲三斗を下げしめる。）……竹林賢七

生膽（一人娘のかゝつた病氣を癒さうとする親心と狐を使ふ一群の男。狐の生膽要らんかと賣込みにきての大波瀾）……額田六福

妻の權利は擴大する（滑稽小說、新しい味と新しい寄方）……君塚守市

白子屋實說（手絵の吉八が死んださ思つた又四郎の力で正氣に復る。氣狂の又四郎が稀代の名智……味が始まり事件愈紛糾。）……小山内薫

船打込浪間白浪（御馴染みのいかけ松、師得意の大場面呼吸さいひ文章さいひ一家を爲した名人の築）……悟道軒圓玉

佛具屋双傷（お龜に戀した宗吉の運命か。懸されたお龜の幸か不幸か。數代續く佛具屋の薄暗い奥の間に起る悲劇。）……長谷川時雨

美の廢墟（一人の女優を取卷く數人の青年、なぜそこに起る戀の爭闘。おもしろく悲しく奇々妙々の場になるが近來の名文傑作の活躍）……田中總一郎

蝶花樓物語……吉井勇
（二百圓と云ふ金を持つて、吾氣至極な彌次郎兵衛と喜多八とのやうな旅。蝶花樓馬樂がいよいよ興味横溢し來る。）

三怪異（愉快なる筆の無道軒氏が國霊を描いて新機軸を出す。身の毛のよだちさうな物語とその新らしい書き方。）……淺井無道軒

辻斬（大阪奉行捕物帳から出た事實譚、老練の筆によつて描き出される捕物中第一の面白さ。作者會心の作。）……齋藤悳太郎

ワイフが欲しい（あの女は君樂晴らしい快遊船だ、ふつたくだ。壯觀で、典雅でおまけに丈夫で――）……東健而

茜雲（下、今年竹）……里見弴
（たうとう金を使ひ込んでしまつた乳志村の前へ双手をついて詭謗から絞り出す涙の、いよいよ終末に近づいて大波瀾を惹起す。）

保名狂亂（江戸劇作の面影を今の時節にさゝめて斯界の第一人者楽堀氏の傑作なり。）……森曉紅

六韜三略大巻（滿茶の茶筅の破片に殘るの文字、兎角にも利かしたこと見つからぬ無駄だ）……白井喬二

忠直卿行狀記（忠直卿の忠直公が暴狀の裏に潜む一掬の涙。脩家は新進の小田富彌氏、文と畫相俟つて近來の逸物。）……菊池寛 作

御台所の戀……今東光
（背白い月が煌々と雲を照らして、痛々たる愛さが肌を刺す。折から忍ぶ一人の男、子禁制の大奥へ何を目さして寄つて來たか。上品にして流麗なる氏一流の名文。）

一冊七十錢（郵税三錢）　大阪東區谷町五　東京丸ビル三階　プラトン社　振替大阪一四五　振替東京六〇

新秋讀書期に入る一家燈下繙くべき唯一の娛樂雜誌「苦樂」

最新刊

長頭荷部著　波　一、〇五
足立欽一著　愛玉　一、九〇
庁辛夫著　靈性　五七
文檢研究會　各科受驗の手引　三、六七
印牧季雄著　スクールダン　二、一〇
手塚かね子　家庭向西洋料理　三、一五
牧野英一著　民法の基本問題　四、七二
水野淳一　銀著銀行預金實務法　四、七〇
大槻憲二譯　ギリシアの神女　六三
吹田順助譯　ゲノフエーファ　一、八九
小笠原長造　本邦教授の實際　二、四一
清水正巳著　商品と經營の節約　一、五七

大阪屋號　振替京城二五七三番　電話京城本局六四番　東京・大連・奉天・京城

最新刊

橋本關雪著　南畫への道程　三、一五
三宅克己著　水彩畫の描き方　二、一〇
中澤弘光著　スケツチの描き方　一、九〇
山本鼎著　油畫の描き方　一、九〇
一氏義良著　立體派未來派表現派　四、〇〇
藤懸靜也著　浮世繪　五、四六
津田青楓著　畫家の生活日記　三、〇〇
同　　　　　　　　　　　　　　〇〇
山本鼎著　自由畫教育　二、六二
黑田源次著　西洋の影響を受けたる日本畫　四、〇〇

〔東京神田區……〕　※　啓　※　書店　電話本局三三四〇　振替東京九九一

職業・副業

東京小石川白山 ……

（……若き男女の……最も簡便に出來ます……一ヶ年……大……利益あるべき……會……好み多く……ハガキ申込者には……說明書呈……）

小說講談　ポケット

新進作家の力作を蒐めた娛樂雜誌

十一月號の四大呼び物

幕末秘史　蔓下地（第七話）　快傑　鞍馬天狗……大佛次郎
（恩々鞍馬天狗一味の東下り、東海道五十三次を道に、新撰組の闘爭振りを盡しての角逐振り、兩派と兩派の闘をどう突破するか）

滑稽講談　晦日の月　作者國亭白馬　挿畫刈谷霞園
（若且那のひとい叱りから誤解に誤解を生じ、殺人結婚の事件と事件が絡み合ふ悲喜劇）

探偵實話　女國事犯　本號より連載　景山英子
（筆者は大井憲太郎を首領の大阪事件に爆彈を扱ひ渡鮮せんと企てた女性、明治政變の裏面史！）

人情悲劇　伊勢屋の娘（前篇）江戸の巷　常盤の巻（後篇）阪下五郎　田村宏
（御家人と黒幕と組んで質屋に忍び入つた泥棒が人を殺し、その結末がどうなるか、前後兩篇に執筆せる本誌の新しい興味深い試みを紹介！）

大岡政談　天一坊外傳……國枝史郎
忍術漫遊　猿の才助……中井芦水
鬼人か　妖婦一國女……石井香夢
宣人情　娘の戀……原こう
戶小說　月の船宿……清水北洲
加賀騷動　葭町の米八……同上孤村

◇東馬とお雪……內海新太郎
◇柳生の杖……小金井蘆洲
◇或夜の千姫……默阿彌
◇滑稽瓢女房……揚々亭小秋
◇此他　好讀物　多數

定價四十錢　郵税二錢（五冊）　博文館　東京小石川戸崎町　振替東京二四〇番

書籍目錄

無代進呈　ハガキで申越あれ

大阪市東區小橋元町　光文社

中學卒業

一年三ヶ月で中學卒業と同等の學力を得せしむ。

最新式通信教授法により

今日は中學を卒業せずとも高等學校、專門學校の入學資格が得られる。……最新式通信教授法によりては……中學卒業と同等の學力が得られる……中學校に入學する事の出來ない人でも決して悲觀することはない。

◇今入會ばすれ

君の今日中學の學力ある立派な卒業證書が手許へ屆きます。（東京……）……この組織に於ても內容に於ても……最新式通信教授法の見本と會則はハガキで申込めば無代で呈す。◇今入會すれば……

◇感謝狀により

多數會員の通信教授法に對して寄せられたる不會の教授法が如何に親切で、如何に內容が完備せるかを知られよ。詳しき事は見本にあり。

東京市青山
大日本模範中學會
電話青山一七八四番

◇名士教育家
……東京……設立せられたる……本會の講師……

◇博士二十三名
……

◇通信中學校
……されば……小學校卒業後……自宅にて……勉強しながら……

獨學で立志成功!!

◇せんとする青少年は來れ

日下部式精米麥機

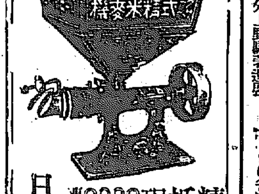

精穀物質適應　抵抗變換自在　現代的理想機

○能率ノ……　○使用ノ……　○製作ノ……　○價格ノ……

東京市本所區……　日下部正孫商店　振替口座東京三二〇七八番

菊池寬著

戀愛病患者

・最新刊・

菊池寛氏は、現文壇に活躍せる勢威盛んなる活火山である。その天に冲せる噴煙は、あらゆる讀書人の注目を惹かずにはゐないだらう。本集は、氏が最近の創作中より、小說の粹と戲曲の精とを蒐めたもので、就中「戀愛病患者」の如きは、氏が戀愛至上に對する猛烈なる否定を主題とし、戀愛至上主義者に對する一大痛棒をなすものだらう。小說「羽衣」の如きは、その奔放なる構想と大膽なる落筆と相俟つて、天人共に揶揄し去つたものだらう。その他小說戲曲十數篇、悉く快刀人の肺腑を抉ぐるが如き、痛快味を藏してゐる。

（四六判上製）定價壹圓五十錢　送料十五錢

宮本英雄著　婚姻の基調　（最新刊　四六判上製）定價壹圓五十錢　送料十五錢

法學博士　京大教授　河田嗣郎著　家族制度と婦人問題　（四六判上製）定價弐圓　送料十九錢

我國の家族制度は個人主義的、社會主義的……立國の最大基礎であつた家族制度は……我國の家族制度は其根本的に……著者は本問題研究家としての權威で本書の一部は「婦人問題」として家族制度の上にも將來たるべき婦人問題の前途を……

最新刊　法學博士　京大教授　河田嗣郎著　農村問題と對策　（四六判上製）定價金二圓　送料十七錢

經濟學の權威にして、我が國農村の深刻なる研究者たる河田博士の新著である。農村の不振を見て、農村內部に於ける利害の衝突及階級的軋轢が、年と共に甚だしく、而も農民自身も稱世家も是が解決に未だ確たる目標を見出し得ず、徒らに迷ひつゝ自然の情勢に引摺られて破滅に向ひつゝある今日、博士の之の著は農村に向つて一大光明を與へるものである。農村の今日は本書の中に發見するであらう。

九版　賀川豊彦著　死線を越えて　（四六判上製）定價二圓　郵送料二十一錢

幾多の暗示と光明とを現代に投げつけた本書は震災により紙型を燒失し品切中でしたが今回新しく出來ました。賀川氏が震災と共に直ちに本所の尤も悲惨な多き地に飛込んで奮烈と戰ひ、朔風と戰つて多大の深慮を捧げた事は萬人の均しく感謝する所でありまする。一部の人々によりて氏を中傷誹謗する者ありたるも今氏の奉仕の前には誰しもが頭の下るを得ないのであるまい。氏の人道愛を偲ぶものは氏が尤も熱血を濺いだ本書によりて解し得る。

八百二十版　谷崎潤一郎著　戲曲　愛すればこそ　（四六判上製）定價一圓六十錢　送料十五錢

發行所　東京芝區愛宕下町　改造社　振替東京八四〇二　電話高輪四九九三

御豫定發表　十一月一日東京御發　……侍從、本多宮務官、入江侍醫……御差遣させられ、……行啓可被遊旨仰出されたが……

（東京電報）……大本營……午前八時……御出門……十一日……御泊所……午後……十日午前八時……御發車……午後四時十分上野驛著還啓

（東京電報）政府の特別會計に關する整理につきては新領土關係の……全部確定の見込なるも政府の……特別會計兩整理案を一括して內示……會を開くことに決定して居ると

發行兼編輯人　溜谷真英　印刷人　小川三之介　振替京城三〇〇番

英國の總選擧

京城日報

英國の議會は豫定の如く九月に解散されたが總選擧は前回同樣三週間目に行はれることに決定し勞働黨保守黨及自由黨の三黨は既に各其宣言書を發表したのである。吾人の英國の政治に就て常に感嘆措く能はざる點は解散後三週間目には必ず總選擧が行はるゝと並に各政黨の宣言が我國の政黨の宣言の如く漠然たらず頗る明瞭にして且具體的なることに存するのである。

今英國の三政黨の宣言を見て之を政府黨たる勞働黨に就て論ずれば實に整理整然たるものあるを知るのである。該黨は野黨の不自然なる聯合の爲めに遂に下院に於て敗を招くに至りたる顛末を辯述し外交に於ては獨佛兩國との關係が極めて圓滿に赴き殊に一時甚だしく英國國際關係の阻隔せる佛國とはジニヴアに於て相提携して以て仲裁々判平和保障軍備縮小等の立案に成功したことを誇つて居るのである。又將來の施設に關しては勞働黨の多年の主張たる炭礦の國有地價課税法の制定、電氣事業の國有、鐵道及運河の國有、建築材料及食料品等に就て暴利取締の必要を高唱してゐるのである。我國に於ては鐵道及運河の如きは既に國有であるが叙上の勞働黨の宣言の如きは吾人は我國に於ても之を斷行するの緊急要務なることを茲に主張するを敢て憚からぬのである。

勞働内閣成立後に於ける其内治外交を見るに對露問題を除きては適に合理的にして其功績確かに誇るに足るべきものあるを吾人は認むるに吝ならざるのである。然れどもマクドーナルド首相の對露政策に至つては吾人は氏の苦しき立場は充分に之を諒察すれども多少其部下の極端派を滿足せしめんが爲め國家の不利をも敢てしたるが如き感あるのである。是れ保守黨が其宣言書中に甚だしく勞働黨を非難攻擊せる一因である。

マクドーナルド首相が就任早々先づ露國を承認せるは一見甚だ冴えたる手際のやうではあつたが事實は大に之に反し此ステップたるや實は露國を欺き又自黨を欺きたるものと言ふべきである。如何に賢明なるマクドーナルド首相と雖ども極端派を包含する勞働黨を率ひて一方に於ては彼の常識に富み且大なる政治的自覺心を有する英國の有權者に滿足を與へつゝ他方に於ては不信義極まる露國の勞農政府と圓滿なる國交關係を維持して行くことは頗る困難に感ずるであらう。

英國が勞働内閣成立後直に勞農政府を承認したるは露國に對する大なる好意ではあつたが其之を敢てしたるは彼の三頭政治のスターリン、カメネフ及リノヴイエフの三氏と雖も衣食足れば遂に禮節を知るに至るべしと思ふたからである。然るに事實は大に之に反し其後露國との交渉に於て英國政府は大に手を燒き而かも通商條約は辛ふじて調印はされたが在野黨は之に對して大に不滿の意を表し又彼の借款問題には極力反對論を唱へて來たのである加之露國政府の不信義は愈々以て露骨となり彼等は益々禮節を辨へざるに至つたやうである。

今其一例を擧げんに勞農政府はレニングラアドに於ける英國代理大使ホジソン氏を始め其館員等に探偵を附し英國大使館に出入する露國人には勿論のことなるが英國人にすら探偵を附するのである。其結果近來英國大使館に出入するもの殆んど絶無の有樣であつて館員等は其公務の施行に頗る不便を感ずるとのことである。

之に反して英國は倫敦に於ける露國大使館員は勿論彼の商業委員等に對してすら外交官同樣の待遇を與へ來つたのである。是等の事實は自負心に富み且名譽を重んずる英國人としては忍び難き所にして彼等の憤慨措く能はざる次第である。露國に對して常に寛容と深切を主とせるマクドーナルド首相も遂に駐英大使ラコウスキー氏に對して强硬なる抗議を申込んだのであるが老獪なるラ氏は氏も近々歸國すべきに付其上にて英國大使館員の待遇等に改善を爲すべきを約したのである。併し其約束は今日に於ては未だ一片の反古に過ぎぬのである。

之れを要するにマクドナルド首相の對露政策は結局英國の不利に歸するの處あるのである。一方に於て露國より斯の如き侮辱を蒙むり又他方に於ては自黨の極端派よりは對露策の不徹底を非難さるゝと同時に在野黨よりは其對策に就て叩頭的なることを攻擊されてゐるのである。英國首相は大體に於て内治外交に於て相當の功績を收め得たれども露國よりは常に大に翻弄され來つたのである。若し選擧民が一般的内治外交政策に就て判斷を下すに於ては現内閣は新議會に於て今日以上の議員數を有するに至るべく又若し對露問題に就て勝敗を爭ふに於ては或は慘敗を蒙むるに至るなきを保し難しと思ふ。勞働黨の宣言に吾人は大に贊成であつて其多くは我政黨に移して以て大に該とすべしと思惟するのであるが露國に對する不必要の寛容は英露兩國は勿論現在露國と國交を開始し又將來之と交を結ばんと欲する國々に取つても甚だ不利なることを吾人は茲に斷言するのである。

露國は未だ指導さるべき國である。今日之をスポイルするは不可なり。知らず英國の選擧人はラムゼイマクドーナルド首相の對露政策に就て如何なる判決を下すや。

英首相マクドナルド氏 到る處で歡迎さる
演說は十分間毎に行つた

【倫敦十四日發電】マクドナルド首相はスコットランドのアロウに於て演說し保守黨と自由黨とは三角關係を避けこれに依つて反勞働黨の分裂を阻止せんと努めてゐると云ふものあるも此協定の爲めに勞働黨が議會で勢力を失ふ可能性ありとの說はこれを否定した、マクドナルド氏は選擧の結果勞働黨議員數が增加せんとの確信を繰返してゐる、マクドナルド氏の地方遊說中四日間に亘り最初の部分は凱旋的に進捗しつゝある。同氏は殆ど十分間每に演說をなし各會場の群衆は熱狂を振つて氏を歡呼してゐる

土の回答は妥協的

【ボルドー無電十四日發電】英國はモスールに於ける英國對土耳其の紛爭の形勢は重大であるが未だ血を見るが如きものとは思惟せず英國の通牒に對する土耳其政府の回答は妥協的であると報じた

浙軍殘兵整理
戰意を棄つた兵士一萬

【上海十五日發電】浙江軍は嘉興より崑山に退却し一部は上海に引揚げたるも十四日夜は江蘇軍進出に對し砲火を交じへ之を喰止めて居る新司令部は目下殘部の兵の整理に忙殺されてゐるが十四日までに戰意を捨た兵士は一萬に達したと觀測される

法制審議委員

【東京電報】臨時法制審議會委員に左の如く仰付られた

民事局長 池田寅二郎
刑事局長 山岡萬之助
行刑局長 泉二新熊
東京帝大教授 鳩山秀夫
同 牧野英一
同 穗積重遠
衆議院議員 齋藤隆夫

陸軍少將 森久
同上諸兵參謀長仰付らる

西園寺公參內

【東京電報】西園寺公は十五日午前十時半參內し兩陛下に拜謁仰付けられ久方振りの天機奉伺並に御機嫌を奉伺した後有難き御言葉を賜はり牧野宮相、德川侍從長に面會し種々懇談の後十一時五十五分退出した

高橋農相叙位

【東京電報】十五日高橋農相に對し叙位の御沙汰があつた

叙正三位 從三位勳一等 高橋是清

陸軍觀兵式
指揮官參謀長

【東京電報】來る十月三十一日は天長節祝日につき青山練兵場にて陸軍觀兵式擧行のため本日左の如く任命された

陸軍大將 山梨半造
天長節祝日觀兵式諸兵指揮官仰付

鮮米積取準備成る
近海郵船沿岸航路復活

【東京電報】[illegible]期に成つた爲め近海郵船は十五日より朝鮮に沿岸航路を復活することゝなり新郵は小倉佐渡丸(二、一〇〇噸)安藤丸[illegible]より航[illegible]せしめる[illegible]既に本年の鮮米[illegible]收穫減少の昨年[illegible]當百萬石に比し二、三割の減退[illegible]豫想されてゐる

普選罰則改正案要綱
十五日審議會で討議した

【東京電報】十五日の內閣法制審議會に於ける普選罰則要綱は左の如し

一、一般に取締りの効果を全からしむるため刑罰を嚴重にすること
二、選擧運動に付左の行爲を處罰すること
イ、候補者屆出前に選擧運動をなしたる時ロ、候補者又は推薦屆出人にあらざるものが事務所を設置し又は選擧委員若しくは事務員を選任したる時ハ、法定數を超へて事務所を設置し又は選擧委員若しくは事務員を選任したるときニ、事務所又は休憩所の閉鎖命令に應ぜざるときホ、事務所の設置又は選擧委員若くは事務員の選任を屆け出ざる時ヘ、選擧運動無資格者が選擧運動をなしたるときト、選擧人に對し戸別運動をなしたるときチ、候補者推薦屆出人若くは事務長が選擧委員若くは事務員が戸別運動をなすことを知りて之を止めざるときリ、選擧事務に關係ある官公吏、その關係區域內に於て選擧運動を爲したるときヌ、制限を超へて文書圖畫等の頒布又は揭示をなしたる時
三、選擧費用に付左の行爲を處罰すること
制限を超へて選擧費用を支出し若くは支出の承諾をなし又は選擧委員若くは事務員が制限を超へて選擧費用の支出を爲すことを知りて之を止めざるとき
四、選擧法第八十七條の罰則を明に改良すること
五、利害關係の利用については誘導の外之を求むる場合を罰する規程を設くる事
六、議員、公會社等が專ら自己又は第三者の利益のため選擧に關し政治團體又は候補者等に財政上の助力をなす行爲を罰する事
七、選擧運動の自由時に言論の自由を保護するため取締り罰則を設くること
八、(一)當選を妨ぐる目的を以つて議員候補者の名譽を毀損する行爲は之を申告罪となさず且つ事實證明の有無に拘らずこれを罰すること(二)議員候補者の當選を得る目的を以て其資格經歷等に關し虛僞の事項を公にする行爲を罰する事
九、(一)全選擧區に亘り選擧運動を管理したるもの、第八十七條に揭ぐる罪、戸別運動選擧費用に關する罪に依り刑に處せられたる時は其當選を無效とすること、選擧費用の制限を超過したる時又同じこと(二)選擧區の一部に於ける選擧運動の管理をなしたる者、其區域に於て前項に揭げたる罪を犯し刑に處せられたる時は現に運動を爲したる區域に於ける議員候補者の得票を無效とすること(三)前二項は議員候補者推薦屆出人が選擧運動の監督を爲したる者の選任及監督につき相當の注意をしたる時は之を適用せざる事
一〇、(一)選擧法第百二條に依る選擧權被選擧權の禁止期間を犯罪の情狀により裁判所の宣告にて短縮若くは延長するを得る事(二)選擧法第百二條の選擧權被選擧權の禁止は廣く法令を以て組織したる議會の議員の選擧權及被選擧權の禁止に及ぼす事
一一、選擧犯罪に關する刑事訴訟に付ては上告手續に定めたる法定期間を短縮し得る事
一二、選擧犯罪の時效は逃亡犯罪人に對しては之を一年とする事

訂正された
選擧罰則案條項

【東京電報】十五日內閣法制審議會に於ける政府側と三派側との綜合會に附議された選擧罰則綱の要項は前記の如くであるが審議の結果左の如く訂正された

第一項に從來罰金三百圓とせるものを千圓以下とし禁錮の外懲役刑を加へること
第二項に候補者屆出前とあるを選擧期日又は告示前と改め但書を附し立候補の準備の爲にする文書の發送其他の方法に依る運動は之を許す事とし(チ)は全然之を削り第六項は政治以外の個人的利害關係を濫用せる場合にのみ之を削し道路等は差支ない事とし
第八項(一)を削除
第九項(一)は第八七條に揭ぐる戸別訪問運動の字句と選擧費用の制限を超過したる時も亦同じの字句を削り(二)は全然抹消第十項二の末段に同府縣市區町村を加ふることになつた

【東京電報】與黨三派と政府側とは[illegible]の普選聯合調査會は十五日內閣に於て開會し政府當局に於て作成せる[illegible]

【奉天十五日發電】[illegible]一行は十四日夜九時半大連に向け出發した支那側[illegible]

モスウル問題
國際聯盟に提出

【ボルドー無電十四日發電】[illegible]府はモスウル問題[illegible]

▲鮮米積限定 商船、朝郵、尼崎

淘汰される人員は
加藤(友)內閣時代の二倍
退職賜金額一億三千萬圓

【東京電報】政府は今回の行政財政整理に伴ふ退職者に支給すべき退職資金に關しては目下大藏省に於いて之れが具體案の作成を急いでゐるが、大體高等官はその俸給の二割減、判任官は三割減の見當であるからその人員の淘汰も頗る多數に上る見込で加藤友三郎內閣整理時の約二倍に達する模樣である其賜金の額は大體勤續年限に對し在職一年每に退職在官當時の俸給月額半額に相當する金額を乘じた額(勤續賜金)を退職賜金として俸給の八ケ月分以內の金額とを合した額を支給される事となる模樣である而して右退職賜金の大部分は公債(既發公債を買入れて交附)を以つて一部のみは現金で給與せんとするものであつて公債交附額一億圓以上現金給與二三千萬圓合計一億二三千萬圓にならう

明年度總豫算
十五億五千萬圓程度

【東京電報】公債及び剩餘金を除きたる明年度各省新規要求大藏省見積に對し目下大藏省にて査定中なるも豫算編成の都合もあり本月中に査定終了決定の豫定なるも結局十三億三千萬圓見當に達する模樣にて明年度總豫算は行政整理の結果十五億五千萬圓程度であらう

盧永祥別府着

【別府電報】別府に向ひた盧氏一行は直に龜の井旅館に入り四十餘日の疲勞を洗ふべく浴室に赴いた途中新聞記者數名訪問したが謝絕した

海軍省の整理總額
一千七百九十五萬圓

【東京電報】海軍省發表=海軍の整理總額は總額一千七百九十五萬圓で經常部九百四十八萬七千圓臨時部七百八十九萬五千圓で經常部の方は艦艇の整理竝に鎭守府及要港部の廢合整理により人件費事務費の節約[illegible]臨時部にては事業の繰延に依り[illegible]艦船建造費等を七百八十九萬五千圓を節約事項の減少とに依り[illegible]より五十六萬餘圓を削減した

郵船社長
辭表提出

【東京電報】紛糾を極めし日本郵船の問題も社外四重役辭職後一段落に依り一と先づ終結せるも其後伊東社長等は辭職の模樣なきより同交涉方面より再び不平の聲起り形勢再び惡化し紛擾再燃の虞れあるより伊東社長は遂に辭職を決意し再三重役諸氏とも會見し之を諮り重役會にも辭表を提出せるより十五日午後四時急遽重役會を本社に開き協議の結果辭表を受理する事となつたが社長決定と共に社內大異動が行はるゝであらう

水兵さんが皆若くなる
海軍志願兵徵募細則改正

【吳電報】海軍志願兵徵募細則は今回一部改正された、これ迄水兵は十七歲以上二十一歲未滿とし機關兵、船匠兵、看護兵主計兵は十七歲以上二十六歲迄採用されてゐたのが本年度始めて試みた募集新兵の採用成績に鑑み機關船匠看護主計兵も水兵同樣十七歲以上二十一歲未滿に變更兵は十七歲以上を十六歲以上二十一歲迄と制限される事となつた、これがため三十歲近い水兵が多數を占めてゐたのが改正の結果斯る古參兵は根絕される事となる

咸北は開けてゐた
話に聞いた以上に
共進會は評判がいゝ
西村殖產局長語る

咸北出張を終へて十五日朝歸任せる西村殖產局長は語る『咸北に於ける北鮮聯合地方物產共進會は[illegible]したのみで[illegible]に止まる。清津に於ける北鮮四道の共進會としては規模も大きく立派なものである。各道からも參考品として多數出品あり殊に全鮮共進會の觀がある各府郡からも相當出品し殊に咸北方面の出品殊に多數である。咸北方面では北鮮の出品物は經驗なき爲め遠方の方でも出品選擇に苦心した模樣であるが多方面によく蒐められて居る入場者は頗る多く豫定の五萬人を既に超過し少くも十萬には上らう。每日各種團體が續々入場する

一道の共進會としては大なる效果があらう

咸北の產業に對する效果が[illegible]はよい。此の共進會に依つて[illegible]あるかは暫らく疑問であるが發達の見込は大なるものがあらう。呼物の內地部が開れたのには非常な[illegible]咸北の産業は[illegible]に開く以上に開けて居た

土地廣く

農民が[illegible]作農は一二割のみであつて[illegible]は自作農である耕作地を所有して居る

[illegible]の牧畜を奬勵して農牧を兼ねて行かねばなるまい。現在の[illegible]牛を有する者も[illegible]が多い。然し[illegible]牧畜には[illegible]の道に大いに牧畜が盛んになるであらう。此種の陳情は大分聞いて來た農民の牧畜に對する自覺も漸次向上して來つゝある。一例を以て云へば數年前より[illegible]農事改良の思想が勃興し一

山地部農民間

民間にては燒畑を行ふて雜作物を牧畜[illegible]計つて居ると云ふ。又咸北は大豆の產地あるが農民自ら改良を[illegible]努力し爲めに著しく其品質を向上しつゝあると云ふが如きは其一例である。女子が非常に働く所で夫婦間に財產が出來て居る由である。清津は埠地に大開島を控へ將來港灣設備等の完成に依り益々發展するであらう。要するに交通機關の整備が將來咸北の發展に大關係がある譯であらう』云々

國境を警備する
憲兵にも警官にも
同情せざるを得ない
那須憲兵司令官語る

巡視を終へて

【新義州特電】呂城に初度巡視をなした那須憲兵司令官は既報の如く鴨綠ホテルに滯在十五日午後支那側官公署を訪問し同日夜行で歸任したがホテルに訪問した記者に語る

一九日鴨綠江上流地帶の視察と同地方の憲兵分隊、分遣所の事務を[illegible]をなし新義州から安東附近を視察し[illegible]

鴨綠江を下航

して當地に來る豫定であつたが四十年來稀に見ない水漲れのことゝて一日僅かに七里の下航しか出來ぬ有樣で目的に狂ひを生じ遂に編制[illegible]再び陸路を江界に引返しその[illegible]平壤を經て歸任したやうな次第であ、今回は[illegible]義州と昌城の外[illegible]に迄は行けなかつたが之れまで[illegible]の水漲れの爲め[illegible]となり陸路による昌城で打切とした

憲兵の事務は

[illegible]然として居て他方面との連絡も完全なのでは何より難くと感じた一方對岸から[illegible]するを防ぐべくあらゆる辛苦と不眠不休の活動をして居る警官の爲めに目下之と[illegible]が少い、而して常に少しの寸暇もなく何時襲來するか判らぬ立場にあるの

從來は警官に

[illegible]が此後憲兵によって[illegible]されると[illegible]の[illegible]も可成り耳にするがそれは[illegible]だ[illegible]としては[illegible]の護衛は[illegible]いとは思はぬが一人や二人の[illegible]が[illegible]することは決して[illegible]とは言へまい矢張り三人以上の[illegible]を要する場合もあるので一樣には行かぬ、尤も元來少數である[illegible]

澤山の護衛を

[illegible]しいと思ふから今の處一遍送[illegible]

最近の我が海運界
運賃同盟は問題でない
恩田朝郵社長語る

恩田朝郵社長は十五日朝內地より歸城したが一般海運界の狀況につき左の如く語る

日本郵船は目下不振であるが東京の爲め[illegible]後任者が未だ一向に決定しないので後れて居る或は餘り後任物色に手間取るとなると一時假社長を選ぶ事となるかも知れぬ而して本務は[illegible]社長は或は後任社長となるかも知らないが後任社長は或は東京の財界有力者を選定し全社の更迭をなるかも知れぬ

清津對內地航路に五光丸と元山、清津對內地航路に五光丸と元山、[illegible]會が入つて居るが之れは船會社の問題と云ふよりも出荷主對受荷主の問題で吾々は獨占さして[illegible]へば結構ではあるが別に固持さるものではない、近海郵船

▲國際汽船の整理は所有噸數五十萬で噸當り船價六十五圓として三千二百五十萬圓の資產に對し負債は興銀十五銀行其他から預金部低利資金に依る借入金七千萬圓もあり利子を入れると八千萬圓にも達してゐる目下元郵船副社長石井徹氏は銀行團の囑託で事務員三名と共に財產調查及整理案作成中で月末に報告する事となつてゐる然るに上述の如く負債は資產の二倍以上に達してゐるので容易に整理し得べきものでなく銀行が欠損を全部打っるか或は貸付金の利子をして長期年賦償還の方法を採るかの二方法しかない樣に想ふ而して五千萬圓弱の缺損を銀行が切捨てる事も到底出來そうにはないから結局後者の方に依るの外はなからう卽ち目下一割の利率を幾分か引下げて年賦償還に依り手腕ある理事者に會社を經營せしめる事とならう因に東洋汽船の整理も拂込金は取れず行惱みの儘經過しつゝある

▲近海冬期不況 日本の近海航路は冬期として冬期は不況になる譯で目下繫船が却々多い之は修繕費を出して檢查を受けても發着の營業が利かぬので自然繫期檢査を受けずに繫船する結果で當社の買船計畫には都合が良い今般の二隻の外に安いものがあれば未だ買入を爲す目算である

▲運賃同盟再結なし 本年社外船主の行つた運賃同盟は木材と石炭に向つて結されたのであるが冬期は格別の目的物はないから此の種の同盟は問題が起らぬ全く自由競爭となるであらう

總督歸城

清凉里驛下車

[illegible]總督は十四日午前八時無事[illegible]清凉里驛に[illegible]、十五日夕刻[illegible]に一泊し十六日[illegible]十一時[illegible]六分同驛着午後五時十六分清凉里驛下車自動車で總督府の官邸に歸還である

京取商議員創定
多少は遲れる

京取市場は取引事項の諸問題と共に內地其他の例に倣ひ商議員を置く事になり去る六日の重役會に於て之が組織に關する大綱を定め天日社長の手許に於て委員の詮衡を依賴し商議員の設置は殷々當局の承認を要する所より嚴詮衡すべき商議員に就ては商議員選定の爲め豫定期日の組織を見るのは多少の時日を要する模樣である

米豆乾燥改良

京城商議では朝鮮米豆の缺陷の一たる乾燥の改良について豫て研究を爲しつゝあつたが目下其收穫期中に際會したるを以て總督局と共に指導獎勵に極力努めて居るが成績は頗る良好であると。

朝鮮地方生活研究講演會

日時 十九日(日曜)午後七時より
場所 京城日報社樓上『來青閣』
講師 早大講師總督府囑託 小田內通敏
京大教授 今和次郎
博物館監查官補 後藤守一
(聽講無料)
主催 朝鮮地方行政學會 朝鮮本部
後援 京城日報社

▲米引受應募超過

【經濟十四日發電】[illegible]する米引受應募は[illegible]

杻峴驛扱開始

[illegible]

暴風警報 (十五日)

午後四時 仁川測候所發

風强く降雨あるべし 平南北、黃海、京畿、忠南、全南北の沿岸を[illegible]

京日案內

公債 債券特別高價に買受申候。御報次第參上 京城黃金町三丁目 佐野富平次 電話本局六七六番

恩給 立替年金低利即時 [illegible] 京城竹添町一ノ八[illegible]

恩給 新規并に更正證書年金に限り立替、低利即時、公債賜金保管、通帳貸入 [illegible]

公債 特に高價買入、地方は書留にて [illegible] 京城明治町郵便局前 竹下商事部

毛皮 島獸剝製標本調製、鳥類毛皮買入 毛皮島毛皮商 京城本町二 電話二〇六五番

古本 [illegible]

古本 高價買入 御報次第參上 京城本町 [illegible]

讓店 會社商店向き 姓名在社

齒科 醫師及代診各一名入用 京城本町[illegible]

讓店 從來營業中の商店を [illegible] 京城本町四丁目 [illegible]

ほね つぎ、うちみ、くじき治療 [illegible] 明治町

ほね つぎ、うちみ [illegible]

外交 記者募集 手當を給す 本人直接來談されたし 龍山元町二の八九 [illegible]

貸家 所在地黃金町一丁目 大小路店向希望に依り二戸に分割してもよし [illegible]

小間 使十五六歲位の健康なる女一人入用 [illegible]

特別欄

肺病 專門治肺劑 [illegible]

▲牛乳豊富 ▲品質本位
御見舞に牛乳券が最適
朝鮮總督府醫院特定 平山牧場 京城東小門外 電話光化門一二三六

自轉車界之權威
既に需要家の定評あり他の絕對に追隨を許さざる優良品は
ノートン アテナ
堅牢 輕快 優美
三大特長を完備せる輪界の二大絕品
發賣元 京城永樂町二丁目 山陽商會 電話本局一五七九番

壹萬部限り無代贈呈す
財產增殖研究號
本號目次大要 [illegible]
東京市日本橋區 東京坂本町三番地 株式會社 經濟之日本社

果樹苗木豫約開始 目錄申込次第進呈
草花種苗並に園藝一般の業務
種苗問屋 兵庫縣川邊郡山本 阪上產樹園

總代理店 開生堂 釜山西町四丁目五十六番地 手島文士

十年のぜんそく 五年のせきキカンシ
▲▲▲たんせき息切は血を肉を奪ふ早く治せ すておくと大事な肺心臟ろくまくを侵す 早く病體を改造し幸福の樂園に!
■南洋みやげ主藥の發表
今ここに發表する河合洋行のパウル氏散は、斯界の恩人パウル先生が南洋の天生植物から發見せる由來のある植物を主藥として[illegible]
發賣元 東京本鄉區菊坂町五十六番地 河合洋行

理想的萬能寫眞藥
GH現像液
ユニバーサルMQ
輸入發賣元 神戸市三宮町壹丁目三四 吉田由三郎商店
釜山本町壹丁目 岩瀨寫眞機店
京城本町壹丁目 太澤商會京城支店
京城南大門通三丁目 上田京城支店
京城明治町貳丁目 島田寫眞機店
平壤大和町 中村寫眞材料店

秋の夜語（1）

上海落ちをした 金瑪利亞は何うなつた

怖ろしい暴擧に加擔した裏に 織り込まれた悲痛な戀愛合戰

新聞の所謂三面記事となつて世に騒がれた人物の現在を知りたい人々は相當に多いことゝ思ふ。例へば去る大正八年の騷擾事件當時朝鮮獨立運動の第一線に立つて革命を絶叫した金瑪利亞の如きその後如何になつたか又都賀川事件の某婦人は今猶生きて居るかどうか？振りかへれば忘れられぬ人物の姿がありありと浮んで來る。

◇

○○獨立運動の巨頭の立役として盛んに活躍した金瑪利亞は今國外に逃りアメリカで日を送つて居る。彼女が一年の懲役に處せられて投獄されたのはたしか大正九年だつたと思ふ。その頃病氣に罹つた瑪利亞は假出獄の恩典に浴してセブランス病院に入院した。抑も彼女がセブランス病院に入院したことは彼女にとつて絶好のチャンスを與へられたも同然であつたのだ。一昨年の冬果せるかな彼女は嚴重な監視の眼をくゞり脱け出で上海に逃さし落ちのびて行つたその後同地の金陵大學に學んで居たが屢々南京にも行つた事がある

◇

アメリカに行つた瑪利亞は果してどんな生活をして居るか？まだその詳しい消息に接しないが何でも耶蘇信仰の道にいそしんで居ると。か、それにしても彼女が彼の秘密結社事件に投じたに就て面白いローマンスが潜んで居ることを忘れてはならぬ。要するに彼女が醜い女に似もやらず彼の惡擧に加擔したことはそのローマンスに端を發したものと言つても差支なからう。

◇

聞く處に依ると、瑪利亞はその當時京城の法曹界に名を賣つた某と言ふ若い辯護士に戀したが、彼女の灼きつくやうな熱情を以て熱したに對し相手方は餘りに冷淡過ぎて居た、之れもその頃で有名な黄愛德女史が彼女の戀仇だつたからだ。必然的に戀を失つた瑪利亞の悲憤は遥かに戀の焔りけて居た『自棄』と言ふ事か彼女の心身を左右するに有り餘る力をもつて居た、即ち彼女が第一線に立つて○○の運動から蛇のやうな氣焔をあげて騷いだことも思へば悲痛なことに違ひなかつた

昨夜北行した孫科さん（京城驛にてうつす）

張作霖に 逢つて見なければ 後の事は判らん

昨夜京城通過北行した 孫文氏の令息孫科さん

十四日夜十一時下關出帆の關釜連絡船で釜山に向つた孫文氏の子息で廣東市長だつた孫科氏一行七名は十五日午後七時京城驛着特急列車で奉天に向つたが途中釜山から同乘した往訪の記者に對し頗る上機嫌で左の如き意味のことを語つた

『私の要務ですか今の處何とお話しすることが出來ないのは遺憾です張作霖氏に會見して後の行動も先方に行つてからの臨機次第でどうなるか判りません東京訪問中の李烈鈞氏や又段祺瑞何豐林氏等とは連絡をとつて居るかと言ふのですかそりや想像に任せるより外はありませんが何とも言ひかねます』とて奧歯に物のはさまつた口調で巧に質問の鋒先を避けて居た孫科氏一行中の三名は一等車に陣取り他の三名は二等車に陣取り總て孫氏の動靜を監視してゐる

明治神宮 競技場竣成式

內務省主催の明治神宮競技會も愈々接近に近づき來る二十五日盛大に競技場竣成式を舉行するに決した當日は日曜運動に御熱心な賢陽宮殿下始め各宮の台臨を仰ぐ筈である開大會には總裁に閑院宮殿下を推戴し會長に若槻內相副會長に湯淺次官と決定したが內務省の支出金は五萬圓であると（東京電報）

有名な 排日議員 瓦斯自殺を企つ

排日議員として知らるゝ共和黨上院議員ブランク、ブランデッチ氏は浴室にて瓦斯を放出したる鐵管を口に入れ自殺してゐた、死體發見は死後數時間を經た後であつた（華盛頓電報）

原因 自殺したブランデッチ氏の友人たる醫師ヴィクス氏は『ブ氏の自殺は個人的のもので土地に投資して金融に失敗した爲である』と語つた

久邇宮殿下 銀婚式を擧げ給ふ

來る十二月久邇宮邦彦王殿下には同妃殿下と御銀婚式を擧げさせらるゝに付東宮同妃殿下には御祝品として銀製ゴルフアーの像一個を御贈進あらせられる由である（東京電報）

梨本宮妃 經過御良好

十三日梨本宮妃殿下の御經過益々御良好にて御患部にも御疼痛もあらせられずと承はる（東京電報）

首相官邸の晩餐會 攝政宮殿下から 御下賜の御酒肴にて

加藤首相は攝政宮殿下から御下賜された酒饌並に御料理を以て十五日午後四時から官邸に各大臣以下關係官吏並に新聞記者等三百十名を招待し晩餐會を催し拜受の御沙汰を傳へた（東京電報）

野球醜聞事件

米國野球總監督ランデース氏は紐育巨人軍のベースボール賭博醜聞事件の調査を繼續し且つ其他の選手のゲームを買收せんとした事件について報告を聽取する意志ある旨を發表した（紐育電報）

大倉男から 善隣に十萬圓 寄附金御嘉賞

大倉男米壽の賀宴に際し社會事業の爲め金百萬圓を寄附する事とな

十月 貫徹 兩會幹部 謀議を凝らす

愈具體的活動に入らん

十月會にては同じく午後四時半より京城府特別室に於て幹事會を開き五幹事と局長會見の顛末を報告する所があつた一方同日午後四時から貫徹會の主要人物は鐵道局長室に於て課長と共に密かに凝議し尚又十月會にても一室に於て會合協議を重ねる所があり相前後して散會したが同夜兩會幹部連は某所に會合して謀議し愈々具體的運動を起すことになつたものらしく一同の面上には極度の緊張と緊張の色が漲つて居た

貫徹會と記者團の會見

夕刊所報の如く貫徹會は十五日午後六時よりその主なるもの十名位鐵道出入新聞通信記者團と龍山驛前龍山軒で會見し今日迄の經過並に會の主旨今後の方針等に就き諒解を求める所があつたが席上龍山驛より刑事二名臨席して會合の狀況を嚴しく監視した

大邱機關區員 反對運動は嘘

大邱機關區員約二百六十名は大邱機關區構內社友倶樂部に集合し十月會の方針に基づき飽まで總督府當局に反對する決議をなしたとの噂につき大久保區長は語る 去十日釜山に於て開かれた業務打合會席上に於て京鐵局石崎庶務課長臨席の上移管の場合退職給與金の如きは所定の給與をなすことゝなるを以て各位は心を安んじて業務に服する樣懇に說明せられたので自分は之を諒とし十二日夜毎月一回開會する大邱機關區內の乘務員會を開き石崎課長の談を共に報告したのである十月會に呼應して反對運動を起した如く傳へられて居るのは間違ひである（大邱特電）

ド大尉に 金製徽章 巴里市から贈呈

ドアジー大尉の東京飛行を祝賀する民間歡迎會には多數の佛士殊に來會しド大尉は巴里市の金製徽章を贈られた（東京電報）

玄關荒し逮捕

住所不定無職金萬鎬(二)は先般來各所の官舍及び社宅の玄關を荒し廻り羅衣として靴、洋傘、洋杖等を竊取し可成りの數額に達したを鍾路署の探知する所となり十二日同人を逮捕し目下取調べ中であるが犯罪は頗る多數の見込であると

十年以上も 眠つてゐる貯金

預入もせぬ拂戻も受けぬ 放つて置くと國庫に沒收さる

現今朝鮮に於ける郵便貯金預入者は內地人四十二萬六千餘人朝鮮人百二十三萬二千餘人であるが內約十六萬人は數年來貯金の預入又は拂戻しの請求もせず且つ利子記入又は通帳の照合の請求もしない即ち貯金通帳が丁度眠りの狀態になるので遞信局では各年來之が活用方を獎勵し種々努めて居るが今尚法意を閑却して顧る向も少くないとの事で殊に甚だしいのは大正三年四月以降約十年間に亘り預入又は拂戻しを爲さず且利子記入又は通帳の照合帳を提出せざるもの內地人三千餘人朝鮮人五萬一千餘人であるが是等は郵便貯金法の規定に依り其貯金が國庫に沒入さるゝ恐れがあるので是等の向に對しては特に管理所をして通帳點檢方を送付せしめ注意を促しては居るが督促された向は勿論永らく拂込を怠らざる貯金通帳の所持者は此際直に管理所に通帳を提出して利子の記入を受くるか又は貯金の預拂をした方が良いとの事である

聖天樣の緣日

光熙門を出て東に行くこと約五丁にして京城文化村あり丘陵地に松柏を背景として煉瓦造住宅の點在して居る此ハイカラ村の中を通り舊都の鞍部に昇り前を望めば漢江の流域に沿へる纛島太平野一望の下にあり後を顧みれば朝鮮の首都たる京城市街指呼の間にある北方は往十里の翠巒を經て濶たる東里方面一目に入る、眺めあかぬ四方の景色を後にして半腹なる山側を辿り進むときは鬱蒼たる松樹の間に入り或は紆餘の流れ谿谷を越へ蜒蜒たる溪流を渉り登りて聖谷の氣分を味ひ得べし聖閣の門を仰げば行詰りにして聖天樣に達す同寺は本年六月廟宇落成し今般當の縁日なるが毎月一日十六日の聖天樣の縁日には參拜者數百名に達する由にて本月十六日は聖天縁日の最後の賑ひを見るべし

先生も兒童も 教室で外套を着る

バラックの寒さに顫へる 東京市の小學校

東京では、震災後は教師の健康狀態が惡く缺勤者が續出するので學務課ではこの際根本的に學校衛生の對策を樹げなければならないと云ふので、市內の衞生關係の技師三十一名を集めて第一回聯合協議會を開いた結果、いよいよ年內に職員全部に亘つて徹底的の健康診斷を實施し病弱の者には直に靜養させ兒童の衞生に惡影響を及ぼすやうな病氣を持つてゐる者は退職させると云ふことになつた、そして今年の冬は教室內のストーブ取付けなどに種々協議や兒童の關係から完全な設備が出來ないので、教室に於ても外套着用を許す必要になつたので兼ねて同人等秋期に著せることになつた、尚生徒や教員の健康診斷をして其の結果により醫藥や運動の方法を指導し生徒には新しく衞生に關する本を作り保健思想を獎勵する筈である（東京電報）

外務省犯人檢擧から 警視廳の醜狀暴露す

水平社同人も眉を顰む

大正赤心團員の外務省闖入暴行事件の被疑犯人福島政男(二〇)の檢擧から以外にも警視廳の特別高等課警察政策は一切の內幕を暴露するに至り同課幹部間の醜態は政府要路の大官政界の名士にも波及する模樣にて大山警視總監以下平田警保局長主事森本警務部長中谷刑事部長は何れも十五日朝來某所に集合密議を凝らしてゐる、問題發生の導火線となつた福島政男は同和通信社員及び國民新聞社長として常に警視廳內務省等に出入してゐたものであるが同人の家宅捜索の結果嚴秘に保管される筈の特別高等課の機密文書が發見され警視廳に水平社德川公暗殺事件の未然に暴露したのも福島の密告に依る事が判明し特別高等課が福島を利用して種々政策を行つてゐた事が暴露し水平社同人も事の意外に驚愕してゐる（東京電報）

太平町の小火

十五日午後八時二十分頃太平町二

成功を誓つて 涙の別れ

歌川八重子と 押本映治の昔話し

◇—帝國キネマのドル箱であり關西方面にはとても素晴らしい人氣を持つて居るのが歌川八重子だ、『人の運命程解らぬものはね』—あのチンピラの歌川が帝キネのスター樣かね』と同じ釜の飯を食つた蒲田の連中は口惜しがつたり、羨ましがつたりしてゐるのも事實である、八重子が蒲田に居た頃は名前もタイトルに現れない樣なワンサガールのお仲間だつたのだ、今でこそ幹部の一人として盛んに活躍してゐる押本映治がその當時は之も俳優に活躍もならぬしか使はれないやうな不遇時代であつたので不遇を喞つ者同志は意氣投合して何時か人目を忍ぶ仲となつた鬼のやうな押本として似合はず柔しい心を持つてゐた八重子の隊にも身を捧げて居るだけに見かけによらないセンチメンタルな男だ

◇—二人の間は日增しに濃くなつて行き甘い戀の語らひで纏に惱める二人の中は一人知り二人氣づき遂に公然の秘密となつた隱し何時までも戀しい戀は續かなかつた、やがて八重子が蒲田を去るの日が來た、一夜を涙で語り明した二人はお互に成功を誓つて袂を西と東に別れねばならなかつた、八重子が關西の門出に見送り人もない淋しい驛のフォームで往る最中に去り行く汽車を何時までも何時までも見送つて居たのは押本だつた

◇—二人は別れて早數年八重子は帝キネのクイーンとして旭日昇天の勢ひを示し押本も亦蒲田幹部の一人として成功を收めつゝあるが押本の胸にはあかぬ別れをした八重子の俤が何時までも燒けつけられて居るのに反して八重子は一度關西に走つてからは昔の戀人の事などはけろりと忘れたのか

◇—毎日每夜群がり集ふ男性を相手に昔の『赤マント紙』の八重ちやんにかへつて媚態を振るひ今では從弟とか稱する者と樂しい共同生活を營んでゐるとか八重子に別れた押本は風の便りに八重子の噂を聞いてからはめつきり淋しさが增したとか失戀の苦を味はつた好漢押本の胸中はいとも哀れの極みであるが八重子もさりとは罪作りな女優さんだ。

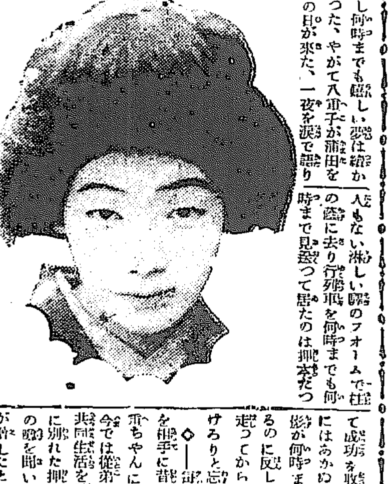

軍隊宿泊で 町總代打合會

本月末陸軍秋季演習參加部隊の京城府內宿泊は未だ人員其他の件は確定しないが先二ケ聯隊位は宿泊の豫定で京城府では過日來宿舍豫定に當てられてゐるので近く町總代會を開き宿泊事務に關する一切の事を打合せ猶大和町以東に對しては本町署に於て別に町總代會議を開く由である

廢兵發砲して 掠奪を始む

十四日夜十二時過ぎ同文書院附近に於て二十餘名の廢兵突然發砲し掠奪を始め醫院にも二三名押入り

演習中の斥候兵 敵の斥候兵を斬る

傷害罪で軍法會議へ

步兵第七十一聯隊第二中隊一等卒小西喜三郎(二)は秋季演習中第三期教育實施の際大田郡大田面大興里附近に於て假設敵の斥候として第六中隊一等卒山田好富(二)と對抗し山田一等卒に揮せられ斥候に出たが、あられて山田は刀を拔いて突野に向ひ『退却せよ』『退却しない』と爭ひ遂に小競り合ひ遂に小西一等卒の左眼に治療五日間を要する傷を負はせたので同聯隊憲兵隊で取調べ中であつたが近く傷害罪として第五師團軍法會議に送られる模樣である

商品全部盜難

府內觀瑚洞一五〇雜貨商金應教(三)は同洞九三に營業所を有して居るが十四日夜例の如く戶締りをして歸宅し翌十五日營業所に行つて見れば何者か錠を捻ぢあけて商品數百圓を竊取したので吃驚東大門署に訴へ出た

朝火大連駐在員

火災保險會社は連續鐵東鐵より同社の滿洲進出を許可され大連滿洲共益社を代理店とするに決し同時に今井鐵五郎氏を主任として駐在することゝなつた

殖銀の小切手を變造し

發覺を怖れ投身を企つ

巡査に發見されて果さず

府內本町五丁目北鮮興業株式會社店員前田信一(二)は十四日夜密かに殖銀の小切手を二百圓に變造し詐取しやうとして發覺した爲め其處を怖れて事の始末に及んだもので漢江人道橋から投身しやうとする所あること巡査に發見し取押へて說諭された目下取調べ中である

吉野町を區分

府內大門外吉野町は現在六百五十戶の地域廣く町內共相當不便を感ずるので先日來町內有志間では吉野町を二丁目に區分することを協議して居たが大體に於て不賛成者もないので一丁目四百戶二丁目二百五十戶として京城府に申請する處があつた

遞信審議 普選聯合調查會

に於て決定することもあつた

議員團大連へ

獨逸國際公債

十月十一日……外國……の爲替換算 現在に比し英貨二圓六十六錢米貨六十八錢の下落である

天賞堂

景品は復興債券又は商品券を差上げます

シーズンセール 十五日より 廿日まで

秋の新しい爽かな氣分に相應しい最新輸入品や新製品の御披露を機としてシーズン・セールを開きます。新しい意匠の時計や裝身具や裝飾品が各々光輝を競うて皆樣方の御來店をお待受します。此の期間中お買上の節はお馴みの福引抽籤券を差し左の等級に分つて復興債券又は商品券を差上げます。

一等 五割相等券　二等 二割相等券　三等 一割相等券　四等 五分相等券　五等 三分相等券　一本もからくじなし

猶以上の外メタリコン新製品其他の副景品を洩れなく贈呈致ます

各地御得意樣よりの御註文は郵便消印の日附を照らし代理抽籤に依り前記の相等券及副景品を進呈致します

大阪市心齋橋北詰 天賞堂大阪支店

◇活躍◇ アナタの町にも アナタの村にも

東京染織株式會社の製品及全國物產の織物を供給して非常なる好成績を舉げて居ります！今般營業部の大擴張を計り地方部を新設して全國の各町各村に特約店を設き地方の小賣店も東京の小賣店同樣に有利なる立場に導びき本社は特約店を通して親切にて勉強なる本社製品及販賣織物を各地に御勸め致し各位の御滿足を得たい希望を以て居ります從來呉服店を經營せる方は勿論又新らたに呉服店を開業せんとする方は此地同業者に率先して本社の特約店を引受けて今秋の各種第一職より有利なる位置に立たれよ本社の事業案內は郵券二錢封入御申込の方へ送呈す 東京日本橋區人形町 東京染織株式會社地方部

萬年寫眞電燈 今迄での樣な直ぐ壞れる物となる不完全の電燈と異り永久に使用し得る最も經濟的の品なり說明書進呈す ◎東京スガモ町 園藤化學研究所

新荷到着 米國製けものとるきかい

世界に名聲轟く 米國製捕獸器を使用されよ
◎鼠、鼬の類より狸、貉等迄容易に捕獲されます
◎價格低廉にして堅牢且つ永久使用に耐へ使用法簡便なり
△說明書定價表御申越次第無代送呈
米國オニダ會社東洋一手販賣店 橫濱市……二丁目 輸入元 相澤敏雄商店 トラッブ部

イケタ內小兒科病院（兒童保健相談所）

エツキス光線專門科併設
京城三越呉服店前へ入る南山町一丁目 院長 池田季雄 電話 病室・自宅

國產 山葉オルガン

1號	…20箇	¥45.00
2號	…49箇	¥55.00
3號	…4?箇	¥80.00
4號	…49箇	¥85.00
5號	…61箇	¥120.00
6號	…61箇	¥1?0.00
7號	…61箇	¥180.00
8號	…61箇	¥200.00
6號	…61箇	¥300.00
01號	…6.箇	¥350.00

總て安心出來得る定評ある樂器及蓄音器はセヤマを御利用遊す方最も安全でございます
（山葉）日本樂器製造株式會社代理店 京城本町壹丁目 直輸入貿易 セヤマ樂器店 電話本局一四七九番 振替京城一〇七五六番

ゼブラペン

如是我聞 能書筆を選はずと……それは嘘 簡易敏捷によつて益々技を妙也 醫生、學生、記生、そのその他一切の書くを要するもの之をこれを選び採る所以のもの。

品目
1 金G G ペン先
2 鐵G ペン先
3 金銀行ペン先(二號)
4 鐵銀行ペン先(二號)
5 金銀行ペン先(一號)
6 鐵銀行ペン先(一號)
7 金二重ペン先
8 丸ペン先(製圖用)
9 スクールペン先(五號)
10 金一七五號ペン先
11 鐵一七五號ペン先
12 金一八三號ペン先
13 ニューム先(一二〇號)ペン先
14 鐵(一二〇號)ペン先
(右の外八種合計二十二種あり)

東京牛込 石川ペン先製作所

◎二錢郵便切手十五枚御送附次第見本取揃へ進呈す

三菱鑛業株式會社九州賣炭所代理

石炭見積、契約締結、納入一切取扱

取扱炭 高島、崎戶、鯰田、上山田、新入、方城、金田、飯塚

京城府本町一丁目 電話八〇五番 今八浪商店 京城貯炭場 電話本局九三四番

毒の花（97）

入江新八作　近藤紫雲畫

星野良吉は靜枝夫婦からみな子と○間の消息を聞いてから、一層聯想を高めて行つた。彼は、彼等の間的關係に就て靜枝夫婦から殆ど凡てを聞き取つたに拘らず、彼等の現在隱れてゐるところをば、靜枝夫婦から聞くことの出來なかつたことは、卑怯の心を憤らせた。彼は、靜枝夫婦がそれを告げなかつたことを責めはしなかつたけれども、また、强いて聞かうともしなかつたけれども、その代りに彼自身、何うあつても、みな子等の隱れ場所を探し出さないでは已まないといふ覺悟を强くさせた。

彼は、意地にも探し出さうと決心した。一生を賭し、草の根を分け、木の枝を枯らしてもみな子を探し、靜岡を訪ね、さうして彼等が夫婦氣取りで暮してゐるところを目擊しなければ已まないと心の暇を固めたのだつた。

星野は、それから、東京中を一週間程探し歩いたが、どうしても東京にはゐないことが分つた。そして、靜枝夫婦の口裂によると、恐らく奈良へ逃げて行つたのであらうといふことが推察された。それは、星野が靜枝夫婦から彼等の消息を聞いた時に早くも感付いたことだつたが、併し、それは、殆ど當時のことで、今はまた東京へ舞戻つて、靜枝の家の附近か、さうでなければ、何處か郊外の人の氣の附かないやうな場所にゐるのではないかとも思つたのだつた。靜枝夫婦が、彼等が奈良へ落ちて行つたかのやうに匂はせたのは、東京に歸つてゐることを感づかさせない爲めに、現在はゐるのではない奈良を挙てゐるかのやうに思はせる爲の策略ではないかと疑つたので、その爲めに一週間程彼は東京の爲めに心當りを探したのだつたが、既々奈良にゐることを突き止めたので、彼は、早速、東京を出發したのだつた。

もう、夏が、ひしひしと秋の寂に押しかけてゐて、浴衣姿の女の肉體が美しく彼れの心を誘惑する事となつた。さういふ女の風俗を見るにつけても彼はみな子のことが與ひ出された。そして、彼女を戀しくも、憤らしくも、呪はしくも思つて心は物狂はしくなつた。

彼は銀座の或る店で暫らく東京とお別れする積りで酒をのんだ。彼は唯一人だつた。彼は、其後、殆ど友人との交際を絶つたやうな生活をしてゐた。彼は、獨ての悶々を自分の心一つに押請てそれを苦く味つてゐた。だから、彼は東京と別れる爲の最後の酒も獨りで飮んで獨りで苦く味つたのだつた。彼は醉ひもしなかつた。可也荷厄介になる程の旅行皮鞄を提げて汽車で新橋まで行つて其所から奈良行きの切符を買つた。東京驛から來た下りの汽車の二等室は一杯乘客がつまつてゐて、殆と腰かける場所もなかつた。

彼はいらいらした氣持になつて暫く立つてゐた。窓の外に夕暮の東京が暗く明るくなつてゐた。彼は、もう一生東京へは歸つて來ないやうな淒感が胸を强く締めて苦しくさせた。

汽車が横濱へ着いた時に、やつと彼は座席を得たので、腰をかけた。醉が出て一層苦しくなつた。さうして苦しい思ひを乘せて西へ西へと彼は行つた。

奈良へ着いたのは、朝だつた。朝霧が市街も山も一緒にして奈良一帶を渺茫と煙いてゐた。彼はぼんやり、停車場の前に立つてゐた。俥屋が彼に乘車を勸めた。彼は停車場附近の旅館に泊らうかと考へてゐたのだつたが俥屋にすゝめられたので斯う云つた。

『何處か好い旅館はないかね』

『好い旅館はいくらでもありますよ。旦那』

『さうか、何處か靜かで上品な所へつれて行つてくれ』彼はさう注文したのだつた。

短歌（尾上柴舟選）

舟 ―（四）―

◇佐藤　諒子（京城）
赤錆ひし灘なす湖を走り來る舟の帆布のきはだちて白し

◇坂元　獄春（朱安）
波にうつる港の灯碎きつゝ船は出でゆく汽笛ならして

◇澤　輝子（京城）
砂山に久しく捨てゝ下されぬボートの腹の赤き筋かも

◇寺田　光春（京城）
みち潮の河のぼりゆく屋形船月週ければ灯をともしたり

◇村上淺蔵（鹿兒島）
とつぷりと日は暮れにけり汽船を降りて仰げば白き月高うみゆ

◇郡留　溪花（京城）
ジャンク船帆を上ぐる音のさやかにも澄みてきこゆる初秋の朝

◇大山　國夫（仁川）
滿潮の朝霧こむる大江に舟見えそめて波寄せきたる

俳句　内藤鳴雪選

題『夏草』―（一）―

○龍山　鶉見
夏草や馬嘶いて野は遠し
○京城　翠空
捨てられし小猫の壁や夏の草
○龍山　松雲
山道を夏草生ふる小徑かな
○金泉　金陵子
夏草の茂る空地の月夜かな
○釜山浦　乾雨
夏草のおつかぶさりし淸水かな
○龍山　蝶巢
泥深き川の乾きて夏の草
○京城　香洋
夏草の果てに岩屋の灯哉
○京城　天讃
なよやかに風吹き合ふや夏の草
○京城　玉蛇
夏草や蛇打ち殺す子の集ひ
○朱安　初子
夏草や昔を偲ぶ隼人塚
○京城　泉水
螢の日を一杯浴びて夏の草
○京城　溪舟
よき馬を夏草の野に放ちけり
○仁川　春村
夏草に蜻蛉飛び來て羅揃るゝ
○朱安　多賀翁
庭下駄に夏草踏むや手燭して
○龍山　汉月
夏草やまだ明けやらで露多し
○龍山　吼
高原に蟹の往き來や夏の草
○朱安　錦江
夏草に我が巢營る雲雀哉
○浦安　朴大玄
行き過ぐるあとに風あり夏の草
○京城　一知
出水して夏草泥に浸りけり

枯野句會（翠雪居）

雅賀子、一鐸、淡夢、宵闇氏を迎へて（一〇、一〇）

野菊咲く砂川高く流れ過ぎ　雅賀子
岩が根に重なり咲ける野菊哉
夜にかけて祭支度や後の月
夢の松みどりなる野菊かな　淡夢
橙々乳房顯らして夜を寒く
風の戸に引きずる石や黍向し
木の間なる庭石白し後の月　一鐸
顔剃つて町に出でけり十三夜
蜘蛛の巢に蜘蛛松や秋の暮　宵闇
陶棚を運ぶ車や秋の暮
甍葉腕暗き破離戸や後の月　綠窗
一ト處開けある窓や後の月
座抜けの髮一トまろめ秋の風　迦南
暫らく月の名殘の戸をさしめ
池垣の光りて月の殘りかな　移水
腰上を鳴き行く鴉や十三夜　適世
風庭に濡れ明りある芭蕉哉
こゝからは戻り行く舟後の月　友古
下駄の音また玄關や後の月
稻刈る野に出て迅き列車哉　左人
袷着て露臺に立てり十三夜　番茶
十三夜の芋煮る厨灯しけり
江岸に積む大甕や後の月　休山
盥子翁の踊へる秋の袷かな
折れ声のはねる流れや後の月　古楠
獅子の頭を霑えて戻りけり
本町に出來し小鳥屋秋の風　裸骨
襲白て替えて人なし椅子の秋
公園の芝に生えたる茵かな　末刀
床ながら祖母の機嫌や後の月
奥庭の松の黝さや後の月　宿溜子
露前の棕梠吹く風や後の月
ポプラ伐つて明る障子後の月　寶柿
庭の樹に彿たてかけ後の月
秋早や倒れかゝりし鷄頭哉　殿
水に落ちて波紋つくれる蝗哉
人の戸の下駄見て過る十三夜　有年

渡る風一枝よつよく組紅葉　宏堂
稻刈の車に止まる鉦かな
縁側に座布團ならべ後の月
枯さ居て落さ胡蔴葉後の月
稻扱くや殘り穗　栗香

こほろぎ句會（京城）

蜻蛉に輕くゆれたる名無草　雅垣
今年米船一つぱいに積まれけり　同
蜻蛉に晴れ午後や樗背翻　丙城
ついで見て直ぐ捨る皿や秋の水　同
蜻蛉の止る砂原下駄の跡　古楠
簾子にすむ迄待てと云はれけり　同楠
はづかしき人も交る踊かな　青波
小手下の磧夕日や飛ぶ蜻蛉　同

新刊紹介

▲愛の泉（十月）下田將美氏の時評『時の流れ』高木文氏の『江戸時代の一插話』其他讀座欄、文藝欄の外に家庭讀物など内容朗る豐ふ（四十錢東京府下大井四四七七愛の泉社）▲憲政公論（十月）四十錢東京麹町區内幸町一ノ六憲政公論社▲中央佛敎（十月）四十錢東京牛込區矢來町一一中央佛敎社▲擬竇生活（十月）三十錢神奈川縣小田原町新久海岸自然擬養社▲開拓者（十月）二十錢東京神田區表猿樂町一〇開拓社▲生の礎（第五十九號）十錢神戸市三宮町三ノ五六イシズエ會▲大連商業會議所報（十月）大連商業會議所

聯珠手合（三）

先勝　今井　研吉（群馬）
　　　英　珠樂（長崎）

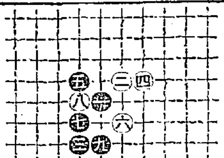

●九落にて後手投げ

讀者

▲三坂小學校國旗掲揚の方法を批難せる記事を見たるが若し斯る場合には新聞に投書するよりも寧ろ小使の不注意に氣付かざる學校に注意するをよしとす特に本欄に投書して匿名を以て學校を誹謗するが如きは男らしからざる行動也（光明正大生）▲本町生氏へ陰曆明治三十七年九月十日は陽曆同年十月十八日に當ります（松本生）▲弘化年間の人にて室洞と號ある四季山水の畫米山の號あり如何なる經歷の人にて何程位の價値ありや御教示下さい（京城府漢江通一一吉田豪次）▲私事内地の師範を出て小學校教員を二年致しましたが渡鮮するに當り退職致しました今又教職に就きたく思ひますが如何なる手續きを致したらよろしう御座いませうか（廿五の女）▲英國製十番二連銃附屬品一切付お讓り致します（市内米倉町京城倶樂部内青水稍市）▲十五歳ですが小學校教員になるには養成所の時期所在地方法費用等御面倒ながら御教示下さい（京日愛讀者）▲御尋ね生へ松花堂先生は小生も讃嘆仰望し中院老及び富士越の龍の三幅を持つて居ます二三の御方の投書は皆相違して居ると思ひます時代は百年未滿で山口縣邊の出身では無いかと存じます小生も隨分調査致しましたが未だ慥な所が不分明で困つて居ります（黄金町五二九番南生）

演藝案内

大正館

松竹共營　毎日晝夜　當る拾四日より秋季祭禮興行
ヴアイタグラフ社作品
◎大喜活劇ラリ、の早業　全二卷
ワーナー、ブラザース特作映畫
フオレスト・スタンレイ氏
ルノアー・ウルタリック嬢主演
▲大活劇ロッキーの詩篇　全八卷
カナダ・ロッキー山中を貫き流るルーン河畔にあるルーンリバーの町に何處からともなく流れ込んで來た乙女ローズを中心として荒原に咲くローマンスの花。一大節

栫屋おせん　五卷

時代劇　竹下加藤時作
松竹蒲田　荒太郎監督　川延松巾愛子主演
『元人女』の内
▲おせんは天満小町とうたわれる程の美人であつたが相思の仲なる夫助の伊助に命まで打込んで熱愛した然し伊助は自分が愛するほどの愛が彼になかつた。それは世の中の人が彼を浮弄者と噂されてゐるのをお伊助が耳にし嫉妬から心故であつたせんは女の意地から立てられため浮名の戀に身を捧げたが、夫を諦め兼ねて怨恨の内に自殺を遂げた

夜の一幕　全六卷

松竹蒲田　超特作映畫
諸口十九、川田芳子主演
▲怪賊と小夫人
大冒險劇
それは夜であるもし地上に今の世界が了れて來なかつたら人類は面白い女神の舞ふ時であらう。誠に夜は歡樂の嗜好の離行する時である。題の羅帥の夜に雑踏な靜かに降ろされた時其處に生れた出來事である

中央館

マキノ映畫　毎日晝夜
當る十四日よりパ社契約第二回大興行
島のいろいろ　思ひ惑ひ　全一卷
滑稽　全二卷
東亞キネマ甲陽撮影作品
現代劇　原作・ト月吏・監督・高木鐵也
漢浦沿井那ナ　人生のふるさと　全五卷
故郷を忘るゝものは故郷にかへり果てゝ父も母も淋しき漂泊となりて唯一人悔恨の涙に咽ぶ外なりかりき人よ墓き親愛を永遠に忘れたまひそ

霧の中の顏　全七卷

大パラマントコスモポリタン映畫
原作ジヤックボクル氏監督アラン
グロスランド名優ライオネルバリモア主演
怪奇活劇メリマクラレン嬢シナオーエン助演
シ嬢ドレ府社會の物凄き暗黒面、中に、捲きおこる兄弟と見渡との闘ひ美しき異國の姫と名高き名寶に捲きおこる奇しきロマンス終始一貫して一代の侠兄ボストンブラッキー力面目躍如として遺憾なし

双光　後編六卷

等特高院木撮影所名作高多氏原作島人高木新平氏月形龍之助氏主演
劍戟奇譚
金勝組に對する夜の襲の挑戰は人をして血なま臭らしむ必ずや見落すべからざる近來の大名作なり

喜樂館

京城本町一丁目
電話九七〇番直營
當る十四日より特別大興行
◎ウニオン映畫
ガタ自動車　二卷
▲喜劇
佛國文豪バルザック原作
死刑囚の大破獄
エデュケーショナル映畫
巨人コラン　七後卷編
▲陽大置
飛出す活動
世界の發明記錄を粉砕したる大映畫來る！日活會社が巨萬の權利金を擲つて獨占撮影法により不思議な眼鏡を通じて出來る寫物が客席に一躍出す一大新發明觀客に座は上に上方には一々此の不思議な仕掛

黄金館

帝キネ共營　毎日晝夜
◎日活京都第二部超特作
▲大險探偵大活劇　冷火　後編六卷
山本嘉一、鈴木傳明、水島亮太郎、浦邊粂子主演
奇しい萬引をした女の母は或る呉服店で半裸體を曝かれた揚子は眞似たとも思へない中島老夫人が故郷を見したのを見て不圖心動かされて許された君の母は若い母親をしき恨みの涙を飲まされた君の母が地位と財産に不足の無い君は祖母の許に引取られた君の母が中島の息夫人になって了ふと名を老優に掛けやうとした。中島の息は祖母に又おめかして來るのを過まらせるのも君の母はかしらぬ新しい春が來た
◎日活會社京都第一部超特作
月影殘る
秋月大八郎　全六卷
正之助　延一郎、吉十郎、鬼若、長松燕主演
◎寶寫次季大祭特別大映畫公開　ゴーモン週報
◎喜劇　五十五號　二卷
五分間　伊藤大輔脚色及監督

浪花館

明治町　電話二六〇
當る十月十一日より
七福演藝團
都家峰菊一行
安來節、鐵太鼓、八木節、舞師、三曲萬歲、小原節師、支那人大曲藝、奇術、エッサッサ、名古屋萬歲、大切
新作物數々毎夜替ります

堀部安兵衞　六卷

◎時代劇　特作
有名なる高田の馬場十八人斬り大立廻り
キャスト　尾上紋十郎、嵐璃德、市川壽藏、中村翫蝶、嵐笑三、市川延笑、尾上松三郎、嵐德太郎、隅田ます代、市川好之助、表笠み、津守玉枝

愛の喜び　全六卷

◎正喜劇
ユナイテッドアーチスツ社作
父母に先立たれた孤兒のポリアナは肉親の死去の悲を忘れる爲めすべて喜びと云ふ言葉を忘れなかつた。叔母をたより世話になる内頑固なる叔母の心も醜い乙女の真心から直り幾多の喜事を惡す小女教

大海洋

◎大活劇
松本泰輔、細川俊朗、柯まさ子主演
大洋を航行してゐる帆船の一隅から呪ひの焔が燃へ上つた。猛火は船體を包んだ血で血を洗ふ者達の最後、それは恐ろしい業火の中に戀と愛との爭ひ火花を散らして大活劇
血で血を洗ふ　全八卷

▲變態性の享樂
…本堂の要手の寂しい靈境に通ひ、あとは燃へ立つ嗾のもの一つとなつた……

色餓鬼の集ひ

▽世界的奇怪極りなき事實！
淫風物語り

▽名附けて『餓鬼道』といふ本書は澤田順次郎先生の著になる全世界を網羅せし一大淫風史にして、本書を繙けば釋迦も、ソクラテスも、聖者も、英雄も人肉の樂に向つては皆渦中の人たらざるはない、況や凡俗の群は人間という假面に隱れて其野獸的本能の淫まに顯闘し淫猥なる享樂を求ひ獵閨暗生活を續けるのである

先づ異性の被服物を剝取り其匕首や靴下をつけて、其好める所を求むる其の苦しむの状を聽めて慾情を滿足す……以上の如き醜悪なる趣味は、恐るべき變態性欲の一種である……

……以上の如く、高僧の仲にも大學の研究所にも世界的大鬪……見る……性の悩みを絶叫し……を拒むせる……離婚とは驚くべき……を掲げたれば世の悩める人の爲め一讀の光明ともなれば著者の光榮是に過ぎず。

四六判金卷八節三十三章二百餘頁　入◇◇◇價　▲金壹圓七十錢
▼後金引換希望者は新聞名を記しハガキで略號『ガ』迄れと申込めば代金引換＝前金注文送料二錢小包にても送＝代金引換料十八錢

東京麻布區富士見町六
振替東京三五八番　正文社

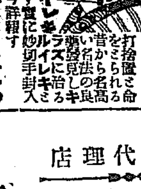

すぐきく ココうに 川の ノーシン

るいれき

打捨置きをさらして ルイレキの昔から名高い恥しき ルイレキを治す ルイレキ 豊に妙
喜ぶ方引も切らず 薬御申越次第スグ今詳報す

明石市郡役所前　横山本邸

二期三期の梅毒

腦梅毒に御注意

内服用セーピンで治せ　横痃下疳は最も早效す

梅毒を徹底的に治して置かぬと外部治つた樣に見せて體内へ潛伏すると、三年又は五年十年の後ち二期三期の重症となつて現はれて來るのが最も多い其の容體としては

◎一番多いのが腦神經を冒して顏色惡く頭痛めまひ記憶力減退、思考力なく憂鬱、倦怠
◎尙病勢進めば無神經となり又は發狂する。
◎手足の節々や筋肉が痛み、首や腕のぐりぐり
◎咽喉や鼻の工合悪く又はオテキを生じ眼がくしやくしやする音響かれ、耳鳴り毛髪ぬけ全身及
◎局部の吹出物、便通なく痔疾となる、脊髓を冒して半身不隨となり又惡性の骨がらみとなる
◎婦人にありてはヒステリー症に陷り、頑固な子宮病となり不姙症、早産、死産をする等樣々な容態を現はします又中間の梅毒及婦人病の如きは殆ど無知で服用して居りますから速ひ當る人は極力に對する治療をせねばなりません

内服用セーピン

遺傳性腦梅毒に注意せよ

硏六〇六號の權威あるセーピンは醫界の先覺ドクトル敬神先生並びに田醫學士が米國に在留中研究發見に係る理想的最新藥であります。此藥を服用すると忽ち全身の細胞に遍つて組血、殺菌の目的を完全に果しますので如何に頑固な病毒でも驚く程効力を現します二週間の服用で脈臓も全身にゞ外の商品を得たのであります故に世上へ發表すると一般患者から熱烈な歡迎を受けまして一躍千人の患者が本藥を服用して根治に成功して居ります其他の症狀に苦しむ人は一刻も早く内服用セーピンを服用して根本から病毒を一掃する事をお勸めします。藥の說明書申込み次第呈す

自分は品行方正であるから病はない、他の病氣であると自ら信じてゐる者の血液を檢査すると意外に病毒である事を發見する。それは親よりの遺傳で永く潛伏して其後に出て來るのである。此遺傳性が最も悪い。脳梅毒と稱する病氣の持主の中には輕い病氣から來てゐる者がある故に思ひ當る人は早く根本的の治療をするがよい。それには龍内服用セーピンが最も適薬である。

一週間分金貮圓、一ヶ月分金拾圓、一般症用金拾圓、三段通用用金貳拾圓、試藥價用分金貮圓、各小包料金弐圓拾錢海外五十錢、何れも嚴重な木箱に入れて密送す。送金は振替又は小爲替、代金引換小包も取扱ます
◎セーピンは一號二號三號の三種に分れ藥力段々强くなります
實費診療　府醫實費診療部にて無料で診察し御望に應じてセ氏反應、注射手術料等實費で簡易治療をなす、入院隨意

發賣元　東京市本郷區湯島切通坂町九番地　電話浪花三一八五八　柴崎仁壽堂
大阪支店　大阪市東區本町三丁目電停前　電話東本五二一八　柴崎仁壽堂

特約代理店
京城本町一丁目　山口藥房
同本町四丁目　岸天佑堂
同本町四丁目　木村眞三郎
龍山元町　川浪藥房
新龍山漢江通　巴商會
仁川本町北田藥房　三浦藥房
開城大和町北村藥房
平壤大和町藥房
鎭南浦三和町森田藥房
元山府本町大西藥房
成興大和町石田藥房
鳥致院　泉藥房
水原　佐々木藥房
大邱東城町忠南藥房
木浦本町大田藥房
群山本町　藥房
全州　藥房
釜山辨天町大石藥房
同京町　南田藥房
同　町　黑田藥房
馬山　石見藥房

▲外各地大藥店にて販賣す

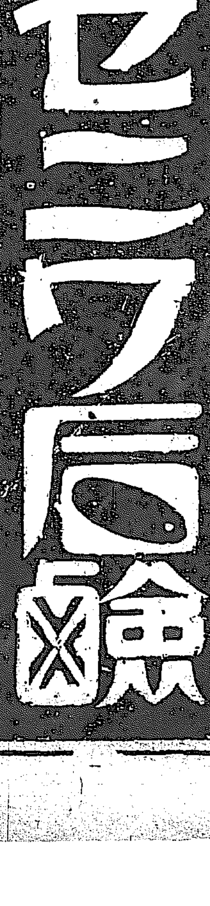

新人向きの
ゼニワ石鹸

緩下劑
ラキサトール

特に婦人小兒の下劑として推奬さるゝ本品は左の特徴を有す
一、無味無臭にして服用し易く小兒にて奏効す
一、副作用なく過敏性患者にも無痛の下痢を起さしむ
一、持續的に使用するも習慣性を來さず
【用量】大人一回〇、三乃至〇、六（錠劑一丁三個）小兒は年齡に應じ減量す
【包裝】粉末一〇瓦入、二五瓦入、一〇〇瓦入、四五〇瓦入
錠劑一〇個入、五〇個入
（說明書實驗報告贈呈）
發賣元　株式會社　鹽野義商店
大阪市道修町三丁目
東京出張所　日本橋區大傳馬町一ノ二五

髮をしなやかに美くしく黑々と艶を出しふけを去ら心地よく
ジャスミンローズの香り舶來香水以上貴婦人紳士の御愛用せらるゝ佳品なり
オシドリ椿香油
本舗　東京　井上太兵衛

飮むきこ血になる
ヘモゾール

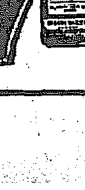

純鐵電氣コロイド溶液にして絶對に胃腸を害せず茶を飮むも差支なき滋養飮料
貧血、神經衰弱、虛弱、病後、産後、慢性病等に用ひて最良の滋養補血强壯料
東京帝大醫學部、京大醫學部、東北帝大醫學部、京都府立醫科大學、赤十字病院、聖路加病院、御指導
藥學博士　丹波敬三先生
藥學博士　眞鍋嘉一郎先生
醫學博士　近藤平三郎先生
醫學博士　井上文親先生
監督
中央化學研究所　謹製
發賣元　株式會社　明治屋

大演習行啓の

新領土の特別會計

京城太平通一丁目　發行所　京城日報社